

СОГЛАСОВАНО:
Председатель ТОО ООО
«Всероссийское общество инвалидов»



А. Андропова

УТВЕРЖДАЮ:
Заведующий МБДОУ
«Детский сад №45 «Буратино»



И.В. Сокольская

Приказ №187 от 20.12.2022 г

ПАСПОРТ ДОСТУПНОСТИ ОБЪЕКТА СОЦИАЛЬНОЙ ИНФРАСТРУКТУРЫ (ОСИ)

МУНИЦИПАЛЬНОГО БЮДЖЕТНОГО ДОШКОЛЬНОГО ОБРАЗОВАТЕЛЬНОГО УЧРЕЖДЕНИЯ «ДЕТСКИЙ САД №45 «БУРАТИНО»



392032, Тамбовская область, г. Тамбов, бульвар Энтузиастов, дом 30

Тамбов
2022

ПАСПОРТ ДОСТУПНОСТИ
объекта социальной инфраструктуры (ОСИ)
№ 1

1. Общие сведения об объекте

1.1. Наименование (вид) объекта здание - муниципальное бюджетное дошкольное образовательное учреждение «Детский сад №45 «Буратино»

1.2. Адрес объекта бульвар Энтузиастов, дом 30, город Тамбов, 392032, Тамбовская область, Российская Федерация

1.3. Сведения о размещении объекта:

- отдельно стоящее здание 2 этажа, 1939,70 кв.м

- часть здания на 1 этаже, 995,7 кв.м

- часть здания на 2 этаже, 924,5 кв.м

- подвальные помещения - 19,5 кв.м

- наличие прилегающего земельного участка (да, нет); 8910 кв.м

1.4. Год постройки здания 1964, последнего капитального ремонта -

1.5. Дата предстоящих плановых ремонтных работ: текущего нет, капитального нет

сведения об организации, расположенной на объекте

1.6. Название организации (учреждения), (полное юридическое наименование – согласно Уставу, краткое наименование) муниципальное бюджетное дошкольное образовательное учреждение «Детский сад №45 «Буратино», МБДОУ «Детский сад №45 «Буратино»

1.7. Юридический адрес организации (учреждения) бульвар Энтузиастов, дом 30, город Тамбов, 392032, Тамбовская область, Российская Федерация

1.8. Основание для пользования объектом (оперативное управление, аренда, собственность)

1.9. Форма собственности (государственная, негосударственная) _____

1.10. Территориальная принадлежность (федеральная, региональная, муниципальная)

1.11. Вышестоящая организация (наименование) Управление дошкольного образования администрации г. Тамбова Тамбовской области

1.12. Адрес вышестоящей организации, другие координаты г. Тамбов, ул. Советская, д.182

2. Характеристика деятельности организации на объекте (по обслуживанию населения)

2.1 Сфера деятельности (здравоохранение, образование, социальная защита, физическая культура и спорт, культура, связь и информация, транспорт, жилой фонд, потребительский рынок и сфера услуг, другое): дошкольное образование

2.2 Виды оказываемых услуг: присмотр и уход, образовательная деятельность (в соответствии с Лицензией)

2.3 Форма оказания услуг: на объекте, (с длительным пребыванием, в т.ч. проживанием, на дому, дистанционно - такие формы оказания услуг отсутствуют в учреждении)

2.4 Категории обслуживаемого населения по возрасту: дети от 2 до 8 лет (дети, взрослые трудоспособного возраста, пожилые; все возрастные категории)

2.5 Категории обслуживаемых инвалидов: дети-инвалиды при предъявлении родителями заключения МСЭ, инвалиды, передвигающиеся на коляске, инвалиды с нарушениями опорно-двигательного аппарата; нарушениями зрения, нарушениями слуха, нарушениями умственного развития

2.6 Плановая мощность: посещаемость (количество обслуживаемых в день), вместимость, пропускная способность: плановая мощность – 282, фактическая наполняемость – 255

2.7 Участие в исполнении ИПР инвалида, ребенка-инвалида (да, нет) да

3. Состояние доступности объекта

3.1 Путь следования к объекту пассажирским транспортом

(описать маршрут движения с использованием пассажирского транспорта)

автобусы по городским маршрутам (кольцевые маршруты):

№1 (Динамо - ул.Советская - б-р Энтузиастов - ул. Мичуринская - ул. Агапкина - ул. Рылеева - Магистральная ул. - ул. Мичуринская - б-р Энтузиастов - ул. Советская - ул. Советская – Динамо);

№50 (МЖК - Астраханская ул. - ул.Советская - б-р Энтузиастов - ул. Мичуринская - ул. Чичерина - ул. Рылеева - б-р Энтузиастов - ул. Советская - ул. Пионерская - Астраханская ул. – МЖК),

№52 (АРЗ - ул. Тамбов-4 - ул. Сенько - ул. Гастелло - Интернациональная ул. - ул. Советская - б-р Энтузиастов - ул. Мичуринская - ул. Чичерина - ул. Рылеева - Магистральная ул. - ул. Мичуринская - б-р Энтузиастов - ул. Советская – Интернациональная ул. - Носовская ул. - ул. Октябрьская - ул. Гастелло - ул. Сенько - ул. Тамбов-4 – АРЗ),

№55 (МЖК - Астраханская ул. - ул. Советская - б-р Энтузиастов - ул. Рылеева - ул. Чичерина - ул. Мичуринская - б-р Энтузиастов - ул. Советская - ул. Пионерская - Астраханская ул. – МЖК),

№56 (ул.Свободная – ул.Агапкина - ул. Мичуринская - б-р Энтузиастов - ул.Советская - площадь Ленина - центральный рынок)

№57 (ул.Свободная - ул.Агапкина - ул. Мичуринская - б-р Энтузиастов - ул.Советская – ул.Чичканова - Центральный рынок - площадь Ленина),

№14-П (ул.Магистральная - ул. Мичуринская - ул. Базарная - ул. Октябрьская - ул. Гастелло - ул. 40 лет Октября - ул. Киквидзе - Стрельцы - Пушкари - ул. Киквидзе - ул. 40 лет Октября - ул. Гастелло - ул. Октябрьская - ул. Базарная - ул. Мичуринская - б-р Энтузиастов - ул. Рылеева - Магистральная ул. - ул. Мичуринская – ул.Магистральная)

наличие адаптированного пассажирского транспорта к объекту: имеется, низкопольные автобусы следуют по маршрутам №1, №56, №57)

3.2 Путь к объекту от ближайшей остановки пассажирского транспорта:

3.2.1 расстояние до объекта от остановки транспорта 130 м

3.2.2 время движения (пешком) 2 мин

3.2.3 наличие выделенного от проезжей части пешеходного пути (да, нет),

3.2.4 Перекрестки: нерегулируемые; регулируемые, со звуковой сигнализацией, таймером; нет

3.2.5 Информация на пути следования к объекту: акустическая, тактильная, визуальная; нет

3.2.6 Перепады высоты на пути: есть, нет (в местах пересечения пешеходных и транспортных путей имеются бордюрные съезды шириной не менее 1,5 м)

Их обустройство для инвалидов на коляске: да, нет

3.3 Организация доступности объекта для инвалидов – форма обслуживания*

№№ п/п	Категория инвалидов (вид нарушения)	Вариант организации доступности объекта (формы обслуживания)*
1.	Все категории инвалидов и МГН <i>в том числе инвалиды:</i>	«ДУ»
2	передвигающиеся на креслах-колясках	«ДУ»
3	с нарушениями опорно-двигательного аппарата	«ДУ»
4	с нарушениями зрения	«ДУ»
5	с нарушениями слуха	«ДУ»
6	с нарушениями умственного развития	«ДУ»

* - указывается один из вариантов: «А» - доступность всех зон и помещений - универсальная, «Б» - доступны специально выделенные участки и помещения, «ДУ» - доступность условная: дополнительная помощь сотрудника, на которого возложена обязанность, «ВНД» - не организована доступность.

3.4 Состояние доступности основных структурно-функциональных зон

№№ п \п	Основные структурно-функциональные зоны	Состояние доступности, в том числе для основных категорий инвалидов**
1	Территория, прилегающая к зданию (участок)	ДУ
2	Вход (входы) в здание	ДЧ-И (О, С, Г, У) ДУ (К)
3	Путь (пути) движения внутри здания (в т.ч. пути эвакуации)	ДУ
4	Зона целевого назначения здания (целевого посещения объекта)	ДУ
5	Санитарно-гигиенические помещения	ДЧ-И (О, С, Г, У) ВНД (К)

6	Система информации и связи (на всех зонах)	ДУ
7	Пути движения к объекту (от остановки транспорта)	ДУ

** Указывается: **ДП-В** - доступно полностью всем; **ДП-И** (К, О, С, Г, У) – доступно полностью избирательно (указать категории инвалидов); **ДЧ-В** - доступно частично всем; **ДЧ-И** (К, О, С, Г, У) – доступно частично избирательно (указать категории инвалидов); **ДУ** - доступно условно, **ВНД** – временно недоступно

3.5. ИТОГОВОЕ ЗАКЛЮЧЕНИЕ о состоянии доступности ОСИ:

Объект признан условно доступным для всех категорий инвалидов.

Условная доступность объекта обеспечена содействием сотрудников объекта, ответственных за сопровождение и оказание помощи инвалидам и МГН при посещениях ими объекта.

4. Управленческое решение

4.1. Рекомендации по адаптации основных структурных элементов объекта

№№ п \ п	Основные структурно-функциональные зоны объекта	Рекомендации по адаптации объекта (вид работы)*
1	Территория, прилегающая к зданию (участок)	Не нуждается
2	Вход (входы) в здание	Технические решения не возможны
3	Путь (пути) движения внутри здания (в т.ч. пути эвакуации)	Не нуждается
4	Зона целевого назначения здания (целевого посещения объекта)	Не нуждается
5	Санитарно-гигиенические помещения	Технические решения не возможны
6	Система информации на объекте (на всех зонах)	Не нуждается
7	Пути движения к объекту (от остановки транспорта)	Не нуждается
8	Все зоны и участки	Не нуждается

*- указывается один из вариантов (видов работ): не нуждается; ремонт (текущий, капитальный); индивидуальное решение с ТСР; технические решения невозможны – организация альтернативной формы обслуживания

4.2. Период проведения работ в рамках исполнения (указывается наименование документа: программы, плана) технические решения невозможны

4.3 Ожидаемый результат (по состоянию доступности) после выполнения работ по адаптации нет

Оценка результата исполнения программы, плана (по состоянию доступности) нет

4.4. Для принятия решения требуется, не требуется (нужное подчеркнуть):
Согласование

Имеется заключение уполномоченной организации о состоянии доступности объекта (наименование документа и выдавшей его организации, дата), прилагается нет

4.5. Информация размещена (обновлена) на Карте доступности субъекта РФ, дата

https://zhit-vmeste.ru/map/

(наименование сайта, портала)

5. Особые отметки

Паспорт сформирован на основании:

1. Анкеты (информации об объекте) от «20» сентября 2022 г.,
2. Акта обследования объекта: № 1 от «20» сентября 2022 г.
3. Решения Комиссии по обследованию МБДОУ «Детский сад №45 «Буратино» от «20» сентября 2022 г.

УТВЕРЖДАЮ:
Заведующий МБДОУ
«Детский сад №45 «Буратино»
И.В. Сокольская
«20» января 2022 г.

АНКЕТА
(информация об объекте социальной инфраструктуры)
К ПАСПОРТУ ДОСТУПНОСТИ ОСИ
№ 1

1. Общие сведения об объекте

1.1. Наименование (вид) объекта здание - муниципальное бюджетное дошкольное образовательное учреждение «Детский сад №45 «Буратино»

1.2. Адрес объекта бульвар Энтузиастов, дом 30, город Тамбов, 392032, Тамбовская область, Российская Федерация

1.3. Сведения о размещении объекта:

- отдельно стоящее здание 2 этажа, 1939,70 кв.м

- часть здания на 1 этаже, 995,7 кв.м

- часть здания на 2 этаже, 924,5 кв.м

- подвальные помещения - 19,5 кв.м

- наличие прилегающего земельного участка (да, нет); 8910 кв.м

1.4. Год постройки здания 1964, последнего капитального ремонта -

1.5. Дата предстоящих плановых ремонтных работ: текущего нет, капитального нет

сведения об организации, расположенной на объекте

1.6. Название организации (учреждения), (полное юридическое наименование – согласно Уставу, краткое наименование) муниципальное бюджетное дошкольное образовательное учреждение «Детский сад №45 «Буратино», МБДОУ «Детский сад №45 «Буратино»

1.7. Юридический адрес организации (учреждения) бульвар Энтузиастов, дом 30, город Тамбов, 392032, Тамбовская область, Российская Федерация

1.8. Основание для пользования объектом (оперативное управление, аренда, собственность)

1.9. Форма собственности (государственная, негосударственная) _____

1.10. Территориальная принадлежность (федеральная, региональная, муниципальная)

1.11. Вышестоящая организация (наименование) Управление дошкольного образования администрации г. Тамбова Тамбовской области

1.12. Адрес вышестоящей организации, другие координаты г. Тамбов, ул. Советская, д.182

2. Характеристика деятельности организации на объекте

2.1 Сфера деятельности (здравоохранение, образование, социальная защита, физическая культура и спорт, культура, связь и информация, транспорт, жилой фонд, потребительский рынок и сфера услуг, другое): дошкольное образование

2.2 Виды оказываемых услуг: присмотр и уход, образовательная деятельность (в соответствии с Лицензией)

2.3 Форма оказания услуг: на объекте, (с длительным пребыванием, в т.ч. проживанием, на дому, дистанционно - такая форма оказания услуг отсутствует в учреждении)

2.4 Категории обслуживаемого населения по возрасту: дети от 2 до 8 лет (дети, взрослые трудоспособного возраста, пожилые; все возрастные категории)

2.5 Категории обслуживаемых инвалидов: дети-инвалиды при предъявлении родителями заключения МСЭ, инвалиды, передвигающиеся на коляске, инвалиды с нарушениями опорно-двигательного аппарата; нарушениями зрения, нарушениями слуха, нарушениями умственного развития

2.6 Плановая мощность: посещаемость (количество обслуживаемых в день), вместимость, пропускная способность плановая мощность – 282, фактическая наполняемость – 255

2.7 Участие в исполнении ИПР инвалида, ребенка-инвалида (да, нет) да

3. Состояние доступности объекта для инвалидов и других маломобильных групп населения (МГН)

3.1 Путь следования к объекту пассажирским транспортом

(описать маршрут движения с использованием пассажирского транспорта)

автобусы по городским маршрутам (кольцевые маршруты):

№1 (Динамо - ул.Советская - б-р Энтузиастов - ул. Мичуринская - ул. Агапкина - ул. Рылеева - Магистральная ул. - ул. Мичуринская - **б-р Энтузиастов** - ул. Советская - ул. Советская – Динамо);

№50 (МЖК - Астраханская ул. - ул.Советская - **б-р Энтузиастов** - ул. Мичуринская - ул. Чичерина - ул. Рылеева - **б-р Энтузиастов** - ул. Советская - ул. Пионерская - Астраханская ул. – МЖК),

№52 (АРЗ - ул. Тамбов-4 - ул. Сенько - ул. Гастелло - Интернациональная ул. - ул. Советская - **б-р Энтузиастов** - ул. Мичуринская - ул. Чичерина - ул. Рылеева - Магистральная ул. - ул. Мичуринская - **б-р Энтузиастов** - ул. Советская – Интернациональная ул. - Носовская ул. - ул. Октябрьская - ул. Гастелло - ул. Сенько - ул. Тамбов-4 – АРЗ),

№55 (МЖК - Астраханская ул. - ул. Советская - **б-р Энтузиастов** - ул. Рылеева - ул.Чичерина - ул. Мичуринская - **б-р Энтузиастов** - ул. Советская - ул. Пионерская - Астраханская ул. – МЖК),

№56 (ул.Свободная – ул.Агапкина - ул. Мичуринская - б-р Энтузиастов - ул.Советская - площадь Ленина - центральный рынок)

№57 (ул.Свободная - ул.Агапкина - ул. Мичуринская - б-р Энтузиастов - ул.Советская – ул.Чичканова - Центральный рынок - площадь Ленина),

№14-П (ул.Магистральная - ул. Мичуринская - ул. Базарная - ул. Октябрьская - ул. Гастелло - ул. 40 лет Октября - ул. Киквидзе - Стрельцы - Пушкири - ул. Киквидзе - ул. 40 лет Октября - ул. Гастелло - ул. Октябрьская - ул. Базарная - ул. Мичуринская - б-р Энтузиастов - ул. Рылеева - Магистральная ул. - ул. Мичуринская – ул.Магистральная)

наличие адаптированного пассажирского транспорта к объекту: имеется, низкопольные автобусы следуют по маршрутам №1, №56, №57)

3.2 Путь к объекту от ближайшей остановки пассажирского транспорта:

3.2.1 расстояние до объекта от остановки транспорта 130 м

3.2.2 время движения (пешком) 2 мин

3.2.3 наличие выделенного от проезжей части пешеходного пути (да, нет),

3.2.4 Перекрестки: нерегулируемые; регулируемые, со звуковой сигнализацией, таймером; нет

3.2.5 Информация на пути следования к объекту: акустическая, тактильная, визуальная; нет

3.2.6 Перепады высоты на пути: : есть, нет (в местах пересечения пешеходных и транспортных путей имеются бордюрные съезды шириной не менее 1,5 м)

Их обустройство для инвалидов на коляске: да, нет

3.3 Вариант организации доступности ОСИ (формы обслуживания)* с учетом СП 35-101-2001

№№ п/п	Категория инвалидов (вид нарушения)	Вариант организации доступности объекта (формы обслуживания)*
1.	Все категории инвалидов и МГН	«ДУ»
	<i>в том числе инвалиды:</i>	
2	передвигающиеся на креслах-колясках	«ДУ»
3	с нарушениями опорно-двигательного аппарата	«ДУ»
4	с нарушениями зрения	«ДУ»
5	с нарушениями слуха	«ДУ»
6	с нарушениями умственного развития	«ДУ»

* - указывается один из вариантов: «А» - доступность всех зон и помещений - универсальная, «Б» - доступны специально выделенные участки и помещения, «ДУ» - доступность условная: дополнительная помощь сотрудника, на которого возложена обязанность, «ВНД» - не организована доступность.

4. Управленческое решение (предложения по адаптации основных структурных элементов объекта)

4.1. Рекомендации по адаптации основных структурных элементов объекта

№№ п \п	Основные структурно-функциональные зоны	Состояние доступности, в том числе для основных категорий инвалидов**
1	Территория, прилегающая к зданию (участок)	ДУ
2	Вход (входы) в здание	ДЧ-И (О, С, Г, У) ДУ (К)
3	Путь (пути) движения внутри здания (в т.ч. пути эвакуации)	ДУ
4	Зона целевого назначения здания (целевого посещения объекта)	ДУ
5	Санитарно-гигиенические помещения	ДЧ-И (О, С, Г, У) ВНД (К)
6	Система информации и связи (на всех зонах)	ДУ
7	Пути движения к объекту (от остановки транспорта)	ДУ

** Указывается: ДП-В - доступно полностью всем; ДП-И (К, О, С, Г, У) – доступно полностью избирательно (указать категории инвалидов); ДЧ-В - доступно частично всем; ДЧ-И (К, О, С, Г, У) – доступно частично избирательно (указать категории инвалидов); ДУ - *доступно условно*, ВНД – временно недоступно

Размещение информации на Карте доступности субъекта РФ согласовано
Информация размещена на Карте доступности субъекта РФ
<https://zhit-vmeste.ru/map/>
(наименование сайта, портала)

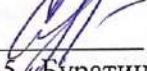
Сокольская Ирина Викторовна, заведующий МБДОУ «Детский сад №45 «Буратино», г. Тамбов, бульвар Энтузиастов, д.30, +7 (4752) 53-05-29
(подпись, Ф.И.О., должность; координаты для связи уполномоченного представителя объекта)

УТВЕРЖДАЮ:
Заведующий МБДОУ
«Детский сад №45 «Буратино»

И.В. Сокольская
«20» сентября 2022 г.

АКТ ОБСЛЕДОВАНИЯ
объекта социальной инфраструктуры
К ПАСПОРТУ ДОСТУПНОСТИ ОСИ
№ 1

1. Общие сведения об объекте

1.1. Наименование (вид) объекта здание - муниципальное бюджетное дошкольное образовательное учреждение «Детский сад №45 «Буратино»

1.2. Адрес объекта бульвар Энтузиастов, дом 30, город Тамбов, 392032, Тамбовская область, Российская Федерация

1.3. Сведения о размещении объекта:

- отдельно стоящее здание 2 этажа, 1939,70 кв.м
- часть здания на 1 этаже, 995,7 кв.м
- часть здания на 2 этаже, 924,5 кв.м
- подвальные помещения - 19,5 кв.м
- наличие прилегающего земельного участка (да, нет); 8910 кв.м

1.4. Год постройки здания 1964, последнего капитального ремонта -

1.5. Дата предстоящих плановых ремонтных работ: текущего нет, капитального нет

сведения об организации, расположенной на объекте

1.6. Название организации (учреждения), (полное юридическое наименование – согласно Уставу, краткое наименование) муниципальное бюджетное дошкольное образовательное учреждение «Детский сад №45 «Буратино»

1.7. Юридический адрес организации (учреждения) бульвар Энтузиастов, дом 30, город Тамбов, 392032, Тамбовская область, Российская Федерация

2. Характеристика деятельности организации на объекте

Дополнительная информация _____

3. Состояние доступности объекта

3.1 Путь следования к объекту пассажирским транспортом

(описать маршрут движения с использованием пассажирского транспорта автобусы по городским маршрутам (кольцевые маршруты):

№1 (Динамо - ул.Советская - б-р Энтузиастов - ул. Мичуринская - ул. Агапкина - ул. Рылеева - Магистральная ул. - ул. Мичуринская - б-р Энтузиастов - ул. Советская - ул. Советская – Динамо);

№50 (МЖК - Астраханская ул. - ул.Советская - б-р Энтузиастов - ул. Мичуринская - ул. Чичерина - ул. Рылеева - б-р Энтузиастов - ул. Советская - ул. Пионерская - Астраханская ул. – МЖК),

№52 (АРЗ - ул. Тамбов-4 - ул. Сенько - ул. Гастелло - Интернациональная ул. - ул. Советская - б-р Энтузиастов - ул. Мичуринская - ул. Чичерина - ул. Рылеева - Магистральная ул. - ул. Мичуринская - б-р Энтузиастов - ул. Советская – Интернациональная ул. - Носовская ул. - ул. Октябрьская - ул. Гастелло - ул. Сенько - ул. Тамбов-4 – АРЗ),

№55 (МЖК - Астраханская ул. - ул. Советская - б-р Энтузиастов - ул. Рылеева - ул. Чичерина - ул. Мичуринская - б-р Энтузиастов - ул. Советская - ул. Пионерская - Астраханская ул. – МЖК),

№56 (ул.Свободная – ул.Агапкина - ул. Мичуринская - б-р Энтузиастов - ул.Советская - площадь Ленина - центральный рынок)

№57 (ул.Свободная - ул.Агапкина - ул. Мичуринская - б-р Энтузиастов - ул.Советская – ул.Чичканова - Центральный рынок - площадь Ленина),

№14-П (ул.Магистральная - ул. Мичуринская - ул. Базарная - ул. Октябрьская - ул. Гастелло - ул. 40 лет Октября - ул. Киквидзе - Стрельцы - Пушкири - ул. Кигвидзе - ул. 40 лет Октября - ул. Гастелло - ул. Октябрьская - ул. Базарная - ул. Мичуринская - б-р Энтузиастов - ул. Рылеева - Магистральная ул. - ул. Мичуринская – ул.Магистральная)

наличие адаптированного пассажирского транспорта к объекту: имеется, низкопольные автобусы следуют по маршрутам №1, №56, №57)

3.2 Путь к объекту от ближайшей остановки пассажирского транспорта:

3.2.1 расстояние до объекта от остановки транспорта 130 м

3.2.2 время движения (пешком) 2 мин

3.2.3 наличие выделенного от проезжей части пешеходного пути (да, нет),

3.2.4 Перекрестки: нерегулируемые; регулируемые, со звуковой сигнализацией, таймером; нет

3.2.5 Информация на пути следования к объекту: акустическая, тактильная, визуальная; нет

3.2.6 Перепады высоты на пути: есть, нет (в местах пересечения пешеходных и транспортных путей имеются бордюрные съезды шириной не менее 1,5 м)

Их обустройство для инвалидов на коляске: да, нет

3.3 Организация доступности объекта для инвалидов - форма обслуживания*

№№ п/п	Категория инвалидов (вид нарушения)	Вариант организации доступности объекта (формы обслуживания)*
1.	Все категории инвалидов и МГН	«ДУ»

	<i>в том числе инвалиды:</i>	
2	передвигающиеся на креслах-колясках	«ДУ»
3	с нарушениями опорно-двигательного аппарата	«ДУ»
4	с нарушениями зрения	«ДУ»
5	с нарушениями слуха	«ДУ»
6	с нарушениями умственного развития	«ДУ»

* - указывается один из вариантов: «А» - доступность всех зон и помещений - универсальная, «Б» - доступны специально выделенные участки и помещения, «ДУ» - доступность условная: дополнительная помощь сотрудника, на которого возложена обязанность, «ВНД» - не организована доступность.

3.4 Состояние доступности основных структурно-функциональных зон

№№ п \ п	Основные структурно-функциональные зоны	Состояние доступности, в том числе для основных категорий инвалидов**
1	Территория, прилегающая к зданию (участок)	ДУ
2	Вход (входы) в здание	ДЧ-И (О, С, Г, У) ДУ (К)
3	Путь (пути) движения внутри здания (в т.ч. пути эвакуации)	ДУ
4	Зона целевого назначения здания (целевого посещения объекта)	ДУ
5	Санитарно-гигиенические помещения	ДЧ-И (О, С, Г, У) ВНД (К)
6	Система информации и связи (на всех зонах)	ДУ
7	Пути движения к объекту (от остановки транспорта)	ДУ

** Указывается: ДП-В - доступно полностью всем; ДП-И (К, О, С, Г, У) – доступно полностью избирательно (указать категории инвалидов); ДЧ-В - доступно частично всем; ДЧ-И (К, О, С, Г, У) – доступно частично избирательно (указать категории инвалидов); ДУ - доступно условно, ВНД – временно недоступно

3.5. ИТОГОВОЕ ЗАКЛЮЧЕНИЕ о состоянии доступности ОСИ: Объект признан условно доступным для всех категорий инвалидов.
Условная доступность объекта обеспечена содействием сотрудников объекта, ответственных за сопровождение и оказание помощи инвалидам и МГН при посещении ими объекта.

4. Управленческое решение (проект)

4.1. Рекомендации по адаптации основных структурных элементов объекта:

№№ п/п	Основные структурно-функциональные зоны объекта	Рекомендации по адаптации объекта (вид работы)*
1	Территория, прилегающая к зданию (участок)	Не нуждается
2	Вход (входы) в здание	Технические решения не возможны
3	Путь (пути) движения внутри здания (в т.ч. пути эвакуации)	Не нуждается
4	Зона целевого назначения здания (целевого посещения объекта)	Не нуждается
5	Санитарно-гигиенические помещения	Технические решения не возможны
6	Система информации на объекте (на всех зонах)	Не нуждается
7	Пути движения к объекту (от остановки транспорта)	Не нуждается
8	Все зоны и участки	Не нуждается

*- указывается один из вариантов (видов работ): не нуждается; ремонт (текущий, капитальный); индивидуальное решение с ТСП; технические решения невозможны – организация альтернативной формы обслуживания

4.2. Период проведения работ в рамках исполнения (указывается наименование документа: программы, плана) технические решения невозможны

4.3 Ожидаемый результат (по состоянию доступности) после выполнения работ по адаптации нет

Оценка результата исполнения программы, плана (по состоянию доступности) нет

4.4. Для принятия решения требуется, не требуется (нужное подчеркнуть)

4.4.1. согласование на Комиссии _____

(наименование Комиссии по координации деятельности в сфере обеспечения доступной среды жизнедеятельности для инвалидов и других МГН)

4.4.2. согласование работ с надзорными органами (в сфере проектирования и строительства, архитектуры, охраны памятников, другое - указать)

4.4.3. техническая экспертиза; разработка проектно-сметной документации;

4.4.4. согласование с вышестоящей организацией (собственником объекта);

4.4.5. согласование с общественными организациями инвалидов _____;

4.4.6. другое _____

Имеется заключение уполномоченной организации о состоянии доступности объекта (наименование документа и выдавшей его организации, дата), прилагается

нет

4.7. Информация может быть размещена (обновлена) на Карте доступности субъекта РФ

<https://zhit-vmeste.ru/map/>

(наименование сайта, портала)

5. Особые отметки

ПРИЛОЖЕНИЯ:

Результаты обследования:

- | | | | |
|--|----|----------|----|
| 1. Территории, прилегающей к объекту | на | <u>2</u> | л. |
| 2. Входа (входов) в здание | на | <u>2</u> | л. |
| 3. Путей движения в здании | на | <u>2</u> | л. |
| 4. Зоны целевого назначения объекта | на | <u>4</u> | л. |
| 5. Санитарно-гигиенических помещений | на | <u>2</u> | л. |
| 6. Системы информации (и связи) на объекте | на | <u>2</u> | л. |

Результаты фотофиксации на объекте 47 на 24 л.

Поэтажные планы, паспорт БТИ _____ на _____ л.

Другое (в том числе дополнительная информация о путях движения к объекту)

Приказом по учреждению (от 13.12.2022г. №186) создана рабочая группа по разработке Паспорта доступности объекта социальной инфраструктуры (ОСИ) МБДОУ «Детский сад №45 «Буратино» в составе:

Руководитель рабочей группы:

Заведующий, Сокольская Ирина Викторовна
(Должность, Ф.И.О.)

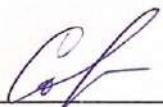

(Подпись)

Члены рабочей группы:

Заместитель заведующего, Тарасова Светлана Александровна
(Должность, Ф.И.О.)

(Подпись)

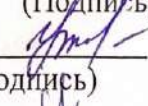
Заведующий хозяйством, Уклеина Людмила Васильевна
(Должность, Ф.И.О.)

(Подпись)

Старший воспитатель, Шувалова Анжела Александровна
(Должность, Ф.И.О.)

(Подпись)

Инструктор по физической культуре, Алёшина Анна Борисовна
(Должность, Ф.И.О.)

(Подпись)

В том числе:

представители общественных организаций инвалидов

(Должность, Ф.И.О.)

(Подпись)

(Должность, Ф.И.О.)

(Подпись)

представители организации, расположенной на объекте

(Должность, Ф.И.О.)

(Подпись)

(Должность, Ф.И.О.)

(Подпись)

Управленческое решение согласовано «20» января 2022 г. (протокол № 1)

Комиссией (название): по обследованию МБДОУ «Детский сад №45 «Буратино»

I Результаты обследования:

1. Территории, прилегающей к зданию (участка)

Наименование объекта, адрес: Муниципальное бюджетное дошкольное образовательное учреждение «Детский сад №45 «Буратино», 392032, Тамбовская обл., г. Тамбов, бульвар Энтузиастов, дом 30

№ п/п	Наименование функционально-планировочного элемента	Наличие элемента			Выявленные нарушения и замечания		Работы по адаптации объектов	
		есть/нет	№ на плане	№ фото	Содержание	Значимо для инвалида (категория)	Содержание	Виды работ
1.1	Вход (входы) на территорию	есть	-	1,2	не выявлено	К, О, С	-	не нуждается
1.2	Путь (пути) движения на территории	есть	-	3,4,5	не выявлено	К, О, С	-	не нуждается
1.3	Лестница (наружная)	нет	-	-	не предусмотрена	-	-	-
1.4	Пандус (наружный)	нет	-	-	не предусмотрен	-	-	-
1.5	Автостоянка и парковка	нет	-	-	не предусмотрена	-	-	-
ОБЩИЕ требования к зоне		Исходя из содержания: ДУ						

II Заключение по зоне:

Наименование структурно-функциональной зоны	Состояние доступности* (к пункту 3.4 Акта обследования ОСИ)	Приложение		Рекомендации по адаптации (вид работы)** к пункту 4.1 Акта обследования ОСИ
		№ на плане	№ фото	
1. Территории, прилегающей к зданию (участка)	ДУ	-	1,2,3,4,5	Не нуждается

* указывается: **ДП-В** - доступно полностью всем; **ДП-И** (К – инвалиды, передвигающиеся на креслах-колясках; **О** (ОДА) – инвалиды с нарушениями опорно-двигательного аппарата; **С** – инвалиды с нарушениями зрения; **Г** – инвалиды с нарушениями слуха; **У** – инвалиды с нарушениями умственного развития) – доступно полностью избирательно (указать категории инвалидов); **ДЧ-В** - доступно частично всем; **ДЧ-И** (К, О, С, Г, У) – доступно частично избирательно (указать категории инвалидов); **ДУ** - доступно условно, **ВНД** - недоступно

****указывается один из вариантов: не нуждается; ремонт (текущий, капитальный); индивидуальное решение с ТСР (техническое средство реабилитации); технические решения невозможны – организация альтернативной формы обслуживания**

Комментарий к заключению: Вход на территорию, прилегающую к зданию Муниципального бюджетного дошкольного образовательного учреждения «Детский сад №45 «Буратино», осуществляется через калитку, открывающуюся через «Домофон», дающий возможность контролировать вход посетителей на территорию и непосредственно в здание МБДОУ. Вход осуществляется с помощью сотрудника, закрепленного за ребенком-инвалидом.

Пути движения ко входу в учреждение стыкуются с внешними по отношению к участку транспортными и пешеходными коммуникациями, остановками общественного транспорта.

Путь движения на территории ко входу в здание осуществляется через двор, мощеный плиткой. Путь приспособлен для всех категорий граждан (инвалидов и других МГН).

Вывеска учреждения со шрифтом Брайля установлена на углу здания, размещена на уровне глаз посетителей учреждения, доступна для слабовидящих.

Лестница (наружная) отсутствует. С правой стороны левой двери входного тамбура, в свободном доступе на стене здания зафиксирована кнопка вызова сотрудника, закрепленного за ребенком-инвалидом, условный знак обозначения кнопки вызова персонала для оказания ситуационной помощи, размещен над кнопкой вызова персонала, также пиктограмма «Выход» на желтом квадрате. Контрастные круги из самоклеющейся пленки наклеены на входные двери.

Общие требования к зоне, исходя из содержания: ДУ

**I Результаты обследования:
2. Входа (входов) в здание**

Наименование объекта, адрес: Муниципальное бюджетное дошкольное образовательное учреждение «Детский сад №45 «Буратино», 392032, Тамбовская обл., г. Тамбов, бульвар Энтузиастов, дом 30

№ п/п	Наименование функционально-планировочного элемента	Наличие элемента			Выявленные нарушения и замечания		Работы по адаптации объектов	
		есть/нет	№ на плане	№ фото	Содержание	Значимо для инвалида (категория)	Содержание	Виды работ
2.1	Лестница (наружная)	нет	-	-	не предусмотрена	-	-	не нуждается
2.2	Пандус (наружный)	нет	-	-	-	-	-	-
2.3	Входная площадка (перед дверью)	нет	-	-	не предусмотрена	-	-	не нуждается
2.4	Дверь (входная)	есть	-	7, 8, 9	не выявлено	К, О, С	-	не нуждается
2.5	Тамбур	есть	-	10, 11	не выявлено	К, О, С	-	не нуждается
	ОБЩИЕ требования к зоне	Исходя из содержания: ДЧ-И (О, С, Г, У) ДУ (К)						

II Заключение по зоне:

Наименование структурно-функциональной зоны	Состояние доступности* (к пункту 3.4 Акта обследования ОСИ)	Приложение		Рекомендации по адаптации (вид работы)** к пункту 4.1 Акта обследования ОСИ
		№ на плане	№ фото	
2. Входа (входов) в здание	ДЧ-И (О, С, Г, У) ДУ (К)	-	7, 8, 9, 10, 11	Технические решения не возможны

* указывается: ДП-В - доступно полностью всем; ДП-И (К - инвалиды, передвигающиеся на креслах-колясках; О (ОДА) - инвалиды с нарушениями опорно-двигательного аппарата; С - инвалиды с

нарушениями зрения; Г – инвалиды с нарушениями слуха; У – инвалиды с нарушениями умственного развития) – доступно полностью избирательно (указать категории инвалидов); ДЧ-В - доступно частично всем; ДЧ-И (К, О, С, Г, У) – доступно частично избирательно (указать категории инвалидов); ДУ - доступно условно, ВНД - недоступно

**указывается один из вариантов: не нуждается; ремонт (текущий, капитальный); индивидуальное решение с ТСП (техническое средство реабилитации); технические решения невозможны – организация альтернативной формы обслуживания

Комментарий к заключению: Лестница (наружная) отсутствует. С правой стороны левой двери входного тамбура, в свободном доступе на стене здания зафиксирована кнопка вызова сотрудника, закрепленного за ребенком-инвалидом, условный знак обозначения кнопки вызова персонала для оказания ситуационной помощи, размещен над кнопкой вызова персонала, также пиктограмма «Выход» на желтом квадрате. Контрастные круги из самоклеющейся пленки наклеены на входные двери.

Входная площадка (перед дверью) – без выбоин, препятствий для входа человека, ребенка-инвалида, передвигающегося на кресле-коляске, осуществляется с помощью сотрудника ДООУ. Имеется водоотвод и навес.

Дверь (входная) – металлическая, ширина 90 см, с доводчиком, не препятствует перемещению ребенка-инвалида, передвигающегося на кресле-коляске. Контрастные круги из самоклеющейся пленки наклеены на входные двери.

Входные тамбуры (1,15x1,84; 1,17x1,86) имеют небольшие порожки, значительных препятствий для движения ребенка-инвалида, передвигающегося на кресле-коляске нет.

Задний вход в здание имеет аналогичную структуру. Входная группа – металлические двери с доводчиком, ширина двери 90 см. Контрастные круги из самоклеющейся пленки наклеены на входные двери. Входные тамбуры (1,15x1,80; 1,16x1,83) имеют небольшие порожки.

Общие требования к зоне, исходя из содержания: ДЧ-И (О, С, Г, У), ДУ (К)

Приложение 3
к Акту обследования ОСИ
к паспорту доступности ОСИ № 1
от «20» декабря 2022 г.

I Результаты обследования:

3. Пути (путей) движения внутри здания (в т.ч. путей эвакуации)

Наименование объекта, адрес: Муниципальное бюджетное дошкольное образовательное учреждение «Детский сад №45 «Буратино», 392032, Тамбовская обл., г. Тамбов, бульвар Энтузиастов, дом 30

№ п/п	Наименование функционально-планировочного элемента	Наличие элемента			Выявленные нарушения и замечания		Работы по адаптации объектов	
		есть/нет	№ на плане	№ фото	Содержание	Значимо для инвалида (категория)	Содержание	Виды работ
3.1	Коридор (вестибюль, зона ожидания, галерея, балкон)	есть	-	12, 13, 17	не выявлено	К, О, С	-	не нуждается
3.2	Лестница (внутри здания)	есть	-	14, 15, 16, 18, 19	не выявлено	К, О, С	-	не нуждается
3.3	Пандус (внутри здания)	нет	-	-	-	-	-	-
3.4	Лифт пассажирский (или подъемник)	нет	-	-	-	-	-	-
5	Дверь	есть	-	14	не выявлено	К, О, С	-	не нуждается
6	Пути эвакуации (в т.ч. зоны безопасности)	есть	-	20, 21, 22, 23	не выявлено	К, О, С	-	не нуждается
ОБЩИЕ требования к зоне		Исходя из содержания: ДУ						

II Заключение по зоне:

Наименование структурно-функциональной зоны	Состояние доступности* (к пункту 3.4 Акта обследования ОСИ)	Приложение		Рекомендации по адаптации (вид работы)** к пункту 4.1 Акта обследования ОСИ
		№ на плане	№ фото	
3. Пути (путей) движения внутри	ДУ	-	12,13,14,15,16,17,18,19,20, 21,22,23	Не нуждается

здания (в т.ч. путей эвакуации)				
---------------------------------	--	--	--	--

* указывается: **ДП-В** - доступно полностью всем; **ДП-И** (К - инвалиды, передвигающиеся на креслах-колясках; **О (ОДА)** - инвалиды с нарушениями опорно-двигательного аппарата; **С** - инвалиды с нарушениями зрения; **Г** - инвалиды с нарушениями слуха; **У** - инвалиды с нарушениями умственного развития) - доступно полностью избирательно (указать категории инвалидов); **ДЧ-В** - доступно частично всем; **ДЧ-И** (К, О, С, Г, У) - доступно частично избирательно (указать категории инвалидов); **ДУ** - доступно условно, **ВНД** - недоступно

**указывается один из вариантов: не нуждается; ремонт (текущий, капитальный); индивидуальное решение с ТСР (техническое средство реабилитации); технические решения невозможны - организация альтернативной формы обслуживания

Комментарий к заключению: Коридор (вестибюль) у центрального входа (основная площадь - 17,4) м.). Ширина коридора - 1,6 м, дверь - ширина 90 см, не препятствует перемещению ребенка-инвалида, передвигающегося на кресле-коляске.

Лестница (внутри здания) - перилла: лестничный марш типовой, имеется опора для взрослого и нижний ряд - опора для ребенка, контрастная маркировка ступеней. Подъем посетителей, нуждающихся в помощи, осуществляется за счет сотрудника организации и опорных поручней. Ширина марша лестницы - 1,17 м.

По лестницам размещены предупредительные полосы об окончании перил. Ступени ровные, без выступов. Боковые края ступеней имеют бортик (от перил) для предотвращения соскальзывания трости или ноги. Ступени лестниц с подступенком.

Коридор (вестибюль) у заднего входа: площадь - 17,1 кв.м; ширина 1,6 м. На пути имеются 4 ступеньки (ширина лестничного проема - 1,60 м.

Пути эвакуации (в т.ч. зоны безопасности) - имеется план эвакуации при пожаре и пути к выходу. Нет препятствий, ничего не мешает выходу.

Доступ к помещению санитарно-гигиенической зоны осуществляется через лестницу, имеющую контрастную разметку.

Со стороны обеих входов размещены планы эвакуации. Имеются дополнительные эвакуационные выходы.

Общие требования к зоне, исходя из содержания: **ДУ**

Приложение 4 (I)
к Акту обследования ОСИ
к паспорту доступности ОСИ № 1
от «20» января 2021 г.

I Результаты обследования:

4. Зоны целевого назначения здания (целевого посещения объекта)

Вариант I – зона обслуживания инвалидов

Наименование объекта, адрес: Муниципальное бюджетное дошкольное образовательное учреждение «Детский сад №45 «Буратино», 392032, Тамбовская обл., г. Тамбов, бульвар Энтузиастов, дом 30

№ п/п	Наименование функционально-планировочного элемента	Наличие элемента			Выявленные нарушения и замечания		Работы по адаптации объектов	
		есть / нет	№ на плане	№ фото	Содержание	Значимо для инвалида (категория)	Содержание	Виды работ
4.1	Кабинетная форма обслуживания	есть	-	24, 25,26, 27,28, 29	не выявлено	К, О, С, Г, У	-	не нуждается
4.2	Зальная форма обслуживания	есть	-	30, 31	не выявлено	К, О, С, Г, У	-	не нуждается
4.3	Прилавочная форма обслуживания	нет	-	-	-	-	-	-
4.4	Форма обслуживания с перемещением по маршруту	есть	-	32,33	не выявлено	К, О, С, Г, У	-	не нуждается
4.5	Кабина индивидуального обслуживания	нет	-	-	-	-	-	-
	ОБЩИЕ требования к зоне	Исходя из содержания: ДУ						

II Заключение по зоне:

Наименование структурно-функциональной зоны	Состояние доступности* (к пункту 3.4 Акта обследования ОСИ)	Приложение		Рекомендации по адаптации (вид работы)** к пункту 4.1 Акта обследования ОСИ
		№ на плане	№ фото	
Зоны целевого назначения здания (целевого посещения объекта)	ДУ	-	24,25,26,27,28, 29,30,31,32,33,34 33	Не нуждается

* указывается: **ДП-В** - доступно полностью всем; **ДП-И** (К – инвалиды, передвигающиеся на креслах-колясках; **О (ОДА)** – инвалиды с нарушениями опорно-двигательного аппарата; **С** – инвалиды с нарушениями зрения; **Г** – инвалиды с нарушениями слуха; **У** – инвалиды с нарушениями умственного развития) – доступно полностью избирательно (указать категории инвалидов); **ДЧ-В** - доступно частично всем; **ДЧ-И** (К, О, С, Г, У) – доступно частично избирательно (указать категории инвалидов); **ДУ** - доступно условно, **ВНД** - недоступно

**указывается один из вариантов: не нуждается; ремонт (текущий, капитальный); индивидуальное решение с ТСР (техническое средство реабилитации); технические решения невозможны – организация альтернативной формы обслуживания

Комментарий к заключению: Кабинетная форма обслуживания – группа общеразвивающей направленности для детей от 4 до 5 лет №9. Вход в группу осуществляется через деревянную дверь (ширина 80 см, не препятствует перемещению ребенка-инвалида, передвигающегося на кресле-коляске) в раздевалку (основная площадь – 14,3), где безопасно размещены закрепленные шкафчики, легкие, свободно переносимые банкетки. В раздевалке ширина проезда позволяет ребенку-инвалиду, беспрепятственно передвигаться. Далее ребенок-инвалид, также беспрепятственно, через деревянную дверь (ширина 80 см), может попасть в групповую комнату (основная площадь – 49,2). В ней безопасно размещены шкафы, закреплены к стенам, не мешают беспрепятственно перемещаться к территориям образования. В групповой комнате проходит прием пищи. Ребенок-инвалид беспрепятственно может переместиться к зоне приёма пищи. Имеется игровая зона на ковре, где ребенок-инвалид, с помощью сотрудника может перемещаться и играть. Из игровой комнаты имеется возможность беспрепятственно через деревянную дверь, размером 80 см, попасть в спальную комнату (основная площадь – 49,1). Для удобства кровать ребенка-инвалида находится сразу у входа в спальную комнату. В кровать для дневного сна лечь ребенку-инвалиду помогает сотрудник.

Зальная форма обслуживания – из раздевалки, через деревянную дверь (ширина 80 см, не препятствует перемещению ребенка-инвалида) попадаем в общий коридор, на два лестничных марша, ведущих на второй этаж здания: спортивный зал (основная площадь – 48,7).

Доступ детей-инвалидов, передвигающихся на коляске и имеющих нарушения опорно-двигательного аппарата, в помещения второго этажа возможен только с помощью сотрудника. Спуск в общий коридор возможен с помощью сотрудника: на пути имеются 4 ступеньки.

Каждый специалист в ДООУ (в должностных инструкциях, которых, это прописано) приходит к ребенку-инвалиду и занимается с ним.

Форма обслуживания с перемещением по маршруту – ребенок-инвалид, передвигающийся на кресле-коляске, может беспрепятственно перемещаться по коридору (площадь - 17,1; ширина - 1,6), где на стенах размещены различные рекреации.

Общие требования к зоне, исходя из содержания: **ДУ**

I Результаты обследования:

**4. Зоны целевого назначения здания (целевого посещения объекта)
Вариант II – места приложения труда**

Наименование объекта, адрес: Муниципальное бюджетное дошкольное образовательное учреждение «Детский сад №45 «Буратино», 392032, Тамбовская обл., г. Тамбов, бульвар Энтузиастов, дом 30

Наименование функционально-планировочного элемента	Наличие элемента			Выявленные нарушения и замечания		Работы по адаптации объектов	
	есть / нет	№ на плане	№ фото	Содержание	Значимо для инвалида (категория)	Содержание	Виды работ
Место приложения труда	-	-	-	-	-	-	-

II Заключение по зоне:

Наименование структурно-функциональной зоны	Состояние доступности* (к пункту 3.4 Акта обследования ОСИ)	Приложение		Рекомендации по адаптации (вид работы)** к пункту 4.1 Акта обследования ОСИ
		№ на плане	№ фото	
4. Зоны целевого назначения здания (целевого посещения объекта) Вариант II – места приложения труда	-	-	-	-

* указывается: **ДП-В** - доступно полностью всем; **ДП-И** (К – инвалиды, передвигающиеся на креслах-колясках; **О (ОДА)** – инвалиды с нарушениями опорно-двигательного аппарата; **С** – инвалиды с нарушениями зрения; **Г** – инвалиды с нарушениями слуха; **У** – инвалиды с нарушениями умственного развития) – доступно полностью избирательно (указать категории инвалидов); **ДЧ-В** - доступно частично всем; **ДЧ-И** (К, О, С, Г, У) – доступно частично избирательно (указать категории инвалидов); **ДУ** - доступно условно, **ВНД** - недоступно

**указывается один из вариантов: не нуждается; ремонт (текущий, капитальный); индивидуальное решение с ТСП (техническое средство реабилитации); технические решения невозможны – организация альтернативной формы обслуживания

Комментарий к заключению: _____

I Результаты обследования:

4. Зоны целевого назначения здания (целевого посещения объекта)

Вариант III – жилые помещения

Наименование объекта, адрес: Муниципальное бюджетное дошкольное образовательное учреждение «Детский сад №45 «Буратино», 392032, Тамбовская обл., г. Тамбов, бульвар Энтузиастов, дом 30

Наименование функционально-планировочного элемента	Наличие элемента			Выявленные нарушения и замечания		Работы по адаптации объектов	
	есть / нет	№ на плане	№ фото	Содержание	Значимо для инвалида (категория)	Содержание	Виды работ
Жилые помещения	-	-	-	-	-	-	-

II Заключение по зоне:

Наименование структурно-функциональной зоны	Состояние доступности* (к пункту 3.4 Акта обследования ОСИ)	Приложение		Рекомендации по адаптации (вид работы)** к пункту 4.1 Акта обследования ОСИ
		№ на плане	№ фото	
4. Зоны целевого назначения здания (целевого посещения объекта) Вариант III – жилые помещения	-	-	-	-

* указывается: **ДП-В** - доступно полностью всем; **ДП-И** (К – инвалиды, передвигающиеся на креслах-колясках; **О** (ОДА) – инвалиды с нарушениями опорно-двигательного аппарата; **С** – инвалиды с нарушениями зрения; **Г** – инвалиды с нарушениями слуха; **У** – инвалиды с нарушениями умственного развития) – доступно полностью избирательно (указать категории инвалидов); **ДЧ-В** - доступно частично всем; **ДЧ-И** (К, О, С, Г, У) – доступно частично избирательно (указать категории инвалидов); **ДУ** - доступно условно, **ВНД** - недоступно

**указывается один из вариантов: не нуждается; ремонт (текущий, капитальный); индивидуальное решение с ТСР (техническое средство реабилитации); технические решения невозможны – организация альтернативной формы обслуживания

Комментарий к заключению: _____

I Результаты обследования:
5. Санитарно-гигиенических помещений

Наименование объекта, адрес: Муниципальное бюджетное дошкольное образовательное учреждение «Детский сад №45 «Буратино», 392032, Тамбовская обл., г. Тамбов, бульвар Энтузиастов, дом 30

№ п/п	Наименование функционально-планировочного элемента	Наличие элемента			Выявленные нарушения и замечания		Работы по адаптации объектов	
		есть/нет	№ на плане	№ фото	Содержание	Значимо для инвалида (категория)	Содержание	Виды работ
5.1	Туалетная комната	есть	-	37	не выявлено	К, О, С	-	не нуждается
5.2	Душевая/ванная комната	есть	-	34,35,36	не выявлено	К, О, С	-	не нуждается
5.3	Бытовая комната (гардеробная)	нет	-	-	-	-	-	-
	ОБЩИЕ требования к зоне	Исходя из содержания: ДП-И (О, С, Г, У), ДУ (К)						

II Заключение по зоне:

Наименование структурно-функциональной зоны	Состояние доступности* (к пункту 3.4 Акта обследования ОСИ)	Приложение		Рекомендации по адаптации (вид работы)** к пункту 4.1 Акта обследования ОСИ
		№ на плане	№ фото	
Санитарно-гигиенических помещений	ДП-И (О, С, Г, У), ДУ (К)	-	34,35,36,37	Технические решения не возможны

* указывается: ДП-В - доступно полностью всем; ДП-И (К - инвалиды, передвигающиеся на креслах-колясках; О (ОДА) - инвалиды с нарушениями опорно-двигательного аппарата; С - инвалиды с нарушениями зрения; Г - инвалиды с нарушениями слуха; У - инвалиды с нарушениями умственного развития) - доступно полностью избирательно (указать категории инвалидов); ДЧ-В - доступно частично всем; ДЧ-И (К, О, С, Г, У) - доступно частично избирательно (указать категории инвалидов); ДУ - доступно условно, ВНД - недоступно

**указывается один из вариантов: не нуждается; ремонт (текущий, капитальный); индивидуальное решение с ТСР (техническое средство реабилитации); технические решения невозможны – организация альтернативной формы обслуживания

Комментарий к заключению:

Из групповой комнаты через деревянную дверь (80 см), можно попасть в туалетную и умывальную комнаты (основанная площадь – умывальная - 7,7 м; туалетная – 5,4 м) есть порог, высота которого не препятствует перемещению ребенка-инвалида. Нет специально оборудованного помещения и сантехники для ребенка-инвалида, помощь оказывает сотрудник (перемещает ребенка-инвалида, сажает на унитаз и обратно, подводит к умывальнику, помогает в осуществлении гигиенических процедур).

Общие требования к зоне, исходя из содержания: ДЧ-И (О, С, Г, У), ДУ (К)

№ п/п	Наименование	Содержание	Примечание	Результат
1	Доступность	Содержание	Имеется	Имеется
2	Содержание	Содержание	Имеется	Имеется
3	Содержание	Содержание	Имеется	Имеется
4	Содержание	Содержание	Имеется	Имеется
5	Содержание	Содержание	Имеется	Имеется
6	Содержание	Содержание	Имеется	Имеется
7	Содержание	Содержание	Имеется	Имеется
8	Содержание	Содержание	Имеется	Имеется
9	Содержание	Содержание	Имеется	Имеется
10	Содержание	Содержание	Имеется	Имеется
11	Содержание	Содержание	Имеется	Имеется
12	Содержание	Содержание	Имеется	Имеется
13	Содержание	Содержание	Имеется	Имеется
14	Содержание	Содержание	Имеется	Имеется
15	Содержание	Содержание	Имеется	Имеется
16	Содержание	Содержание	Имеется	Имеется
17	Содержание	Содержание	Имеется	Имеется
18	Содержание	Содержание	Имеется	Имеется
19	Содержание	Содержание	Имеется	Имеется
20	Содержание	Содержание	Имеется	Имеется
21	Содержание	Содержание	Имеется	Имеется
22	Содержание	Содержание	Имеется	Имеется
23	Содержание	Содержание	Имеется	Имеется
24	Содержание	Содержание	Имеется	Имеется
25	Содержание	Содержание	Имеется	Имеется
26	Содержание	Содержание	Имеется	Имеется
27	Содержание	Содержание	Имеется	Имеется
28	Содержание	Содержание	Имеется	Имеется
29	Содержание	Содержание	Имеется	Имеется
30	Содержание	Содержание	Имеется	Имеется
31	Содержание	Содержание	Имеется	Имеется
32	Содержание	Содержание	Имеется	Имеется
33	Содержание	Содержание	Имеется	Имеется
34	Содержание	Содержание	Имеется	Имеется
35	Содержание	Содержание	Имеется	Имеется
36	Содержание	Содержание	Имеется	Имеется
37	Содержание	Содержание	Имеется	Имеется
38	Содержание	Содержание	Имеется	Имеется
39	Содержание	Содержание	Имеется	Имеется
40	Содержание	Содержание	Имеется	Имеется
41	Содержание	Содержание	Имеется	Имеется
42	Содержание	Содержание	Имеется	Имеется
43	Содержание	Содержание	Имеется	Имеется
44	Содержание	Содержание	Имеется	Имеется
45	Содержание	Содержание	Имеется	Имеется
46	Содержание	Содержание	Имеется	Имеется
47	Содержание	Содержание	Имеется	Имеется
48	Содержание	Содержание	Имеется	Имеется
49	Содержание	Содержание	Имеется	Имеется
50	Содержание	Содержание	Имеется	Имеется
51	Содержание	Содержание	Имеется	Имеется
52	Содержание	Содержание	Имеется	Имеется
53	Содержание	Содержание	Имеется	Имеется
54	Содержание	Содержание	Имеется	Имеется
55	Содержание	Содержание	Имеется	Имеется
56	Содержание	Содержание	Имеется	Имеется
57	Содержание	Содержание	Имеется	Имеется
58	Содержание	Содержание	Имеется	Имеется
59	Содержание	Содержание	Имеется	Имеется
60	Содержание	Содержание	Имеется	Имеется
61	Содержание	Содержание	Имеется	Имеется
62	Содержание	Содержание	Имеется	Имеется
63	Содержание	Содержание	Имеется	Имеется
64	Содержание	Содержание	Имеется	Имеется
65	Содержание	Содержание	Имеется	Имеется
66	Содержание	Содержание	Имеется	Имеется
67	Содержание	Содержание	Имеется	Имеется
68	Содержание	Содержание	Имеется	Имеется
69	Содержание	Содержание	Имеется	Имеется
70	Содержание	Содержание	Имеется	Имеется
71	Содержание	Содержание	Имеется	Имеется
72	Содержание	Содержание	Имеется	Имеется
73	Содержание	Содержание	Имеется	Имеется
74	Содержание	Содержание	Имеется	Имеется
75	Содержание	Содержание	Имеется	Имеется
76	Содержание	Содержание	Имеется	Имеется
77	Содержание	Содержание	Имеется	Имеется
78	Содержание	Содержание	Имеется	Имеется
79	Содержание	Содержание	Имеется	Имеется
80	Содержание	Содержание	Имеется	Имеется
81	Содержание	Содержание	Имеется	Имеется
82	Содержание	Содержание	Имеется	Имеется
83	Содержание	Содержание	Имеется	Имеется
84	Содержание	Содержание	Имеется	Имеется
85	Содержание	Содержание	Имеется	Имеется
86	Содержание	Содержание	Имеется	Имеется
87	Содержание	Содержание	Имеется	Имеется
88	Содержание	Содержание	Имеется	Имеется
89	Содержание	Содержание	Имеется	Имеется
90	Содержание	Содержание	Имеется	Имеется
91	Содержание	Содержание	Имеется	Имеется
92	Содержание	Содержание	Имеется	Имеется
93	Содержание	Содержание	Имеется	Имеется
94	Содержание	Содержание	Имеется	Имеется
95	Содержание	Содержание	Имеется	Имеется
96	Содержание	Содержание	Имеется	Имеется
97	Содержание	Содержание	Имеется	Имеется
98	Содержание	Содержание	Имеется	Имеется
99	Содержание	Содержание	Имеется	Имеется
100	Содержание	Содержание	Имеется	Имеется

Приложение 6
к Акту обследования ОСИ
к паспорту доступности ОСИ № 1
от «20» сентября 2022 г.

I Результаты обследования:
6. Системы информации на объекте

Наименование объекта, адрес: Муниципальное бюджетное дошкольное образовательное учреждение «Детский сад №45 «Буратино», 392032, Тамбовская обл., г. Тамбов, бульвар Энтузиастов, дом 30

№ п/п	Наименование функционального-планировочного элемента	Наличие элемента			Выявленные нарушения и замечания		Работы по адаптации объектов	
		есть / нет	№ на плане	№ фото	Содержание	Значимо для инвалида (категория)	Содержание	Виды работ
6.1	Визуальные средства	есть	-	38,39, 40,41, 42	не выявлено	К, О, С, Г	-	не нуждается
6.2	Акустические средства	есть	-	43,44	не выявлено	К, О, С	-	не нуждается
6.3	Тактильные средства	есть	-	45, 46,47	не выявлено	С	-	не нуждается
ОБЩИЕ требования к зоне		Исходя из содержания: ДУ						

II Заключение по зоне:

Наименование структурно-функциональной зоны	Состояние доступности* (к пункту 3.4 Акта обследования ОСИ)	Приложение		Рекомендации по адаптации (вид работы)** к пункту 4.1 Акта обследования ОСИ
		№ на плане	№ фото	
Системы информации на объекте	ДУ	-	38,39,40,41,42, 43,44,45,46,47	Не нуждается

* указывается: **ДП-В** - доступно полностью всем; **ДП-И** (К – инвалиды, передвигающиеся на креслах-колясках; **О** (ОДА) – инвалиды с нарушениями опорно-двигательного аппарата; **С** – инвалиды с нарушениями зрения; **Г** – инвалиды с нарушениями слуха; **У** – инвалиды с нарушениями умственного развития) – доступно полностью избирательно (указать категории инвалидов); **ДЧ-В** - доступно частично всем; **ДЧ-И** (К, О, С, Г, У) – доступно частично избирательно (указать категории инвалидов); **ДУ** - доступно условно, **ВНД** - недоступно

****указывается один из вариантов: не нуждается; ремонт (текущий, капитальный); индивидуальное решение с ТСР (техническое средство реабилитации); технические решения невозможны – организация альтернативной формы обслуживания**

Комментарий к заключению:

Визуальные средства – направления, указатели, таблички и наклейки «Вход», «Выход» расположены на высоте 1,5 м от пола. На лестницах имеются контрастные полосы, обозначающие начало и окончание лестничного марша.

Эвакуационные знаки пожарной безопасности присутствуют на входах, путях движения внутри здания и зонах целевого назначения здания. План эвакуации светится в темноте.

Акустические средства - есть в наличии, технически в рабочем состоянии. Размещены в групповых комнатах, зальных помещениях и в общих коридорах.

Тактильные средства представлены табличкой на входе в здание с наименованием образовательной организации и знаками на перилах.

Общие требования к зоне, исходя из содержания: ДУ

Приложение 7
к Акту обследования ОСИ
к паспорту доступности ОСИ № 1
от «20» сентября 2022 г.

Утвержден
приказом Министерства образования
и науки Российской Федерации
от 9 ноября 2015 г. № 1309

**ПОРЯДОК
ОБЕСПЕЧЕНИЯ УСЛОВИЙ ДОСТУПНОСТИ ДЛЯ ИНВАЛИДОВ ОБЪЕКТОВ И
ПРЕДОСТАВЛЯЕМЫХ УСЛУГ В СФЕРЕ ОБРАЗОВАНИЯ, А ТАКЖЕ ОКАЗАНИЯ
ИМ ПРИ ЭТОМ НЕОБХОДИМОЙ ПОМОЩИ**

1. Порядок обеспечения условий доступности для инвалидов объектов и предоставляемых услуг в сфере образования, а также оказания им при этом необходимой помощи определяет правила обеспечения условий доступности для инвалидов объектов (административные здания, строения, сооружения и помещения) (далее - объекты) Министерства образования и науки Российской Федерации, Федеральной службы по надзору в сфере образования и науки, Федерального агентства по делам молодежи, органов государственной власти субъектов Российской Федерации, осуществляющих государственное управление в сфере образования, органов местного самоуправления, осуществляющих управление в сфере образования (далее - органы), подведомственных органам организаций, независимо от их организационно-правовых форм (далее - организации); услуг в сфере образования, предоставляемых органами и организациями в соответствии с Федеральным законом от 27 июля 2010 г. N 210-ФЗ "Об организации предоставления государственных и муниципальных услуг" (Собрание законодательства Российской Федерации, 2010, N 31, ст. 4179; 2011, N 15, ст. 2038; N 27, ст. 3873, ст. 3880; N 29, ст. 4291; N 30, ст. 4587; N 49, ст. 7061; 2012, N 31, ст. 4322; 2013, N 14, ст. 1651; N 27, ст. 3477, ст. 3480; N 30, ст. 4084; N 51, ст. 6679; N 52, ст. 6952, ст. 6961, ст. 7009; 2014, N 26, ст. 3366; N 30, ст. 4264; 2015, N 1, ст. 67, ст. 72; N 29, ст. 4342) (далее - услуги в сфере образования), а также оказания инвалидам при этом необходимой помощи в преодолении барьеров, мешающих получению услуг в сфере образования и использованию объектов наравне с другими лицами.
(в ред. Приказа Минобрнауки России от 18.08.2016 N 1065)

2. Руководители органов и организаций, предоставляющих услуги в сфере образования, в пределах установленных полномочий организуют инструктирование или обучение специалистов, работающих с инвалидами по вопросам, связанным с обеспечением доступности для инвалидов объектов и услуг в сфере образования с учетом имеющихся у них стойких расстройств функций организма и ограничений жизнедеятельности.

3. Руководителями органов и организаций, предоставляющих услуги в сфере образования, обеспечивается создание инвалидам следующих условий доступности объектов в соответствии с требованиями, установленными законодательными и иными нормативными правовыми актами:

- а) возможность беспрепятственного входа в объекты и выхода из них;
- б) возможность самостоятельного передвижения по территории объекта в целях доступа к месту предоставления услуги, в том числе с помощью работников объекта,

предоставляющих услуги, ассистивных и вспомогательных технологий, а также сменного кресла-коляски;

в) возможность посадки в транспортное средство и высадки из него перед входом в объект, в том числе с использованием кресла-коляски и, при необходимости, с помощью работников объекта;

г) сопровождение инвалидов, имеющих стойкие нарушения функции зрения, и возможность самостоятельного передвижения по территории объекта;

д) содействие инвалиду при входе в объект и выходе из него, информирование инвалида о доступных маршрутах общественного транспорта;

е) надлежащее размещение носителей информации, необходимой для обеспечения беспрепятственного доступа инвалидов к объектам и услугам, с учетом ограничений их жизнедеятельности, в том числе дублирование необходимой для получения услуги звуковой и зрительной информации, а также надписей, знаков и иной текстовой и графической информации знаками, выполненными рельефно-точечным шрифтом Брайля и на контрастном фоне;

ж) обеспечение допуска на объект, в котором предоставляются услуги, собаки-проводника при наличии документа, подтверждающего ее специальное обучение, выданного по форме и в порядке, утвержденных приказом Министерства труда и социальной защиты Российской Федерации от 22 июня 2015 г. N 386н (зарегистрирован Министерством юстиции Российской Федерации 21 июля 2015 г., регистрационный N 38115).

4. Руководителями органов и организаций, предоставляющих услуги в сфере образования, обеспечивается создание инвалидам следующих условий доступности услуг в соответствии с требованиями, установленными законодательными и иными нормативными правовыми актами:

а) наличие при входе в объект вывески с названием организации, графиком работы организации, плана здания, выполненных рельефно-точечным шрифтом Брайля и на контрастном фоне;

б) оказание инвалидам помощи, необходимой для получения в доступной для них форме информации о правилах предоставления услуги, в том числе об оформлении необходимых для получения услуги документов, о совершении ими других необходимых для получения услуги действий;

в) предоставление инвалидам по слуху, при необходимости, услуги с использованием русского жестового языка, включая обеспечение допуска на объект сурдопереводчика, тифлопереводчика;

г) наличие в одном из помещений, предназначенных для проведения массовых мероприятий, индукционных петель и звукоусиливающей аппаратуры;

д) адаптация официального сайта органа и организации, предоставляющих услуги в сфере образования, для лиц с нарушением зрения (слабовидящих);

е) обеспечение предоставления услуг тьютора организацией, предоставляющей услуги в сфере образования, на основании соответствующей рекомендации в заключении психолого-медико-педагогической комиссии или индивидуальной программе реабилитации инвалида;

ж) предоставление бесплатно учебников и учебных пособий, иной учебной литературы, а также специальных технических средств обучения коллективного и индивидуального пользования;

з) оказание работниками органов и организаций, предоставляющих услуги в сфере образования, иной необходимой инвалидам помощи в преодолении барьеров, мешающих получению услуг в сфере образования и использованию объектов наравне с другими лицами;

и) условия доступности услуг в сфере образования для инвалидов, предусмотренные:

Порядком организации и осуществления образовательной деятельности по образовательным программам среднего профессионального образования, утвержденным приказом Министерства образования и науки Российской Федерации от 14 июня 2013 г. N 464 (зарегистрирован Министерством юстиции Российской Федерации 30 июля 2013 г., регистрационный N 29200), с изменениями, внесенными приказами Министерства образования и науки Российской Федерации от 22 января 2014 г. N 31 (зарегистрирован Министерством юстиции Российской Федерации 7 марта 2014 г., регистрационный N 31539) и от 15 декабря 2014 г. N 1580 (зарегистрирован Министерством юстиции Российской Федерации 15 января 2015 г., регистрационный N 35545);

Порядком организации и осуществления образовательной деятельности по дополнительным общеобразовательным программам, утвержденным приказом Министерства образования и науки Российской Федерации от 29 августа 2013 г. N 1008 (зарегистрирован Министерством юстиции Российской Федерации 27 ноября 2013 г., регистрационный N 30468);

Порядком организации и осуществления образовательной деятельности по основным общеобразовательным программам - образовательным программам дошкольного образования, утвержденным приказом Министерства образования и науки Российской Федерации от 30 августа 2013 г. N 1014 (зарегистрирован Министерством юстиции Российской Федерации 26 сентября 2013 г., регистрационный N 30038);

Порядком организации и осуществления образовательной деятельности по основным общеобразовательным программам - образовательным программам начального общего, основного общего и среднего общего образования, утвержденным приказом Министерства образования и науки Российской Федерации от 30 августа 2013 г. N 1015 (зарегистрирован Министерством юстиции Российской Федерации 1 октября 2013 г., регистрационный N 30067), с изменениями, внесенными приказами Министерства образования и науки Российской Федерации от 13 декабря 2013 г., N 1342 (зарегистрирован Министерством юстиции Российской Федерации 7 февраля 2014 г., регистрационный N 31250), от 28 мая 2014 г. N 598 (зарегистрирован Министерством юстиции Российской Федерации 1 августа 2014 г., регистрационный N 33406) и от 17 июля 2015 г. N 734 (зарегистрирован Министерством юстиции Российской Федерации 13 августа 2015 г., регистрационный N 38490);

Порядком организации и осуществления образовательной деятельности по образовательным программам высшего образования - программам бакалавриата, программам специалитета, программам магистратуры, утвержденным приказом Министерства образования и науки Российской Федерации от 19 декабря 2013 г. N 1367 (зарегистрирован Министерством юстиции Российской Федерации 24 февраля 2014 г., регистрационный N 31402), с изменениями, внесенными приказом Министерства образования и науки Российской Федерации от 15 января 2015 г. N 7 (зарегистрирован Министерством юстиции Российской Федерации 11 февраля 2015 г., регистрационный N 35965).

5. Органами и организациями, предоставляющими услуги в сфере образования, осуществляются меры по обеспечению проектирования, строительства и приемки с 1 июля 2016 г. вновь вводимых в эксплуатацию, а также прошедших капитальный ремонт, реконструкцию, модернизацию объектов, в которых осуществляется предоставление услуг, а также по обеспечению закупки с 1 июля 2016 г. транспортных средств для обслуживания населения с соблюдением требований к их доступности для инвалидов, установленных статьей 15 Федерального закона от 24 ноября 1995 г. N 181-ФЗ "О социальной защите инвалидов в Российской Федерации" (Собрание законодательства Российской Федерации, 1995, N 48, ст. 4563; 1998, N 31, ст. 3803; 1999, N 2, ст. 232; N 29, ст. 3693; 2001, N 24, ст. 2410; N 33, ст. 3426; N 53, ст. 5024; 2002, N 1, ст. 2; N 22, ст. 2026; 2003, N 2, ст. 167; N 43, ст. 4108; 2004, N 35, ст. 3607; 2005, N 1, ст. 25; 2006, N 1, ст. 10; 2007, N 43, ст. 5084; N 49, ст. 6070; 2008, N 9, ст. 817; N 29, ст. 3410; N 30, ст. 3616; N 52,

ст. 6224; 2009, N 18, ст. 2152; N 30, ст. 3739; 2010, N 50, ст. 6609; 2011, N 27, ст. 3880; N 30, ст. 4596; N 45, ст. 6329; N 47, ст. 6608; N 49, ст. 7033; 2012, N 29, ст. 3990; N 30, ст. 4175; N 53, ст. 7621; 2013, N 8, ст. 717; N 19, ст. 2331; N 27, ст. 3460, ст. 3475, ст. 3477; N 48, ст. 6160; N 52, ст. 6986; 2014, N 26, ст. 3406; N 30, ст. 4268; N 49, ст. 6928; 2015, N 14, ст. 2008; N 27, ст. 3967), а также норм и правил, предусмотренных пунктом 41 перечня национальных стандартов и сводов правил (частей таких стандартов и сводов правил), в результате применения которых на обязательной основе обеспечивается соблюдение требований Федерального закона "Технический регламент о безопасности зданий и сооружений", утвержденного постановлением Правительства Российской Федерации от 26 декабря 2014 г. N 1521 (Собрание законодательства Российской Федерации, 2015, N 2, ст. 465).

6. Органы и организации, предоставляющие услуги в сфере образования в арендуемых для предоставления услуг объектах, которые невозможно полностью приспособить с учетом потребностей инвалидов, принимают меры по заключению дополнительных соглашений с арендодателем либо по включению в проекты договоров их аренды условий о выполнении собственником объекта требований по обеспечению условий доступности для инвалидов данного объекта.

7. Органы и организации, предоставляющие услуги в сфере образования, в целях определения мер по поэтапному повышению уровня доступности для инвалидов объектов и предоставляемых услуг проводят обследование данных объектов и предоставляемых услуг, по результатам которого составляется паспорт доступности для инвалидов объекта и услуг (далее соответственно - обследование и паспортизация, Паспорт доступности).

8. Паспорт доступности содержит следующие разделы:

а) краткая характеристика объекта и предоставляемых на нем услуг;

б) оценка соответствия уровня доступности для инвалидов объекта и имеющихся недостатков в обеспечении условий его доступности для инвалидов с использованием показателей, предусмотренных пунктом 11 настоящего Порядка;

в) оценка соответствия уровня доступности для инвалидов предоставляемых услуг и имеющихся недостатков в обеспечении условий их доступности для инвалидов с использованием показателей, предусмотренных пунктом 12 настоящего Порядка;

г) управленческие решения по срокам и объемам работ, необходимы: для приведения объекта и порядка предоставления на нем услуг в соответствие с требованиями законодательства Российской Федерации.

9. Для проведения обследования и паспортизации распорядительным актом органа или организации, предоставляющих услуги в сфере образования, создается комиссия по проведению обследования и паспортизации объекта и предоставляемых на нем услуг (далее - Комиссия), утверждаются ее состав, план-график проведения обследования и паспортизации, а также организуется работа Комиссии.

10. В состав Комиссии включаются (по согласованию) представители общественных объединений инвалидов, осуществляющих свою деятельность на территории поселения, муниципального района, городского округа, где расположен объект, на котором планируется проведение обследования и паспортизации.

11. Оценка соответствия уровня обеспечения доступности для инвалидов объектов осуществляется с использованием следующих показателей доступности для инвалидов объектов и предоставляемых услуг в сфере образования:

а) удельный вес введенных с 1 июля 2016 г. в эксплуатацию объектов (зданий, помещений), в которых предоставляются услуги в сфере образования, а также используемых для перевозки инвалидов транспортных средств, полностью соответствующих требованиям доступности для инвалидов, от общего количества вновь вводимых объектов и используемых для перевозки инвалидов транспортных средств;

б) удельный вес существующих объектов, которые в результате проведения после 1 июля 2016 г. на них капитального ремонта, реконструкции, модернизации полностью

соответствуют требованиям доступности для инвалидов объектов и услуг, от общего количества объектов, прошедших капитальный ремонт, реконструкцию, модернизацию;

в) удельный вес существующих объектов, на которых до проведения капитального ремонта или реконструкции обеспечивается доступ инвалидов к месту предоставления услуги, предоставление необходимых услуг в дистанционном режиме, предоставление, когда это возможно, необходимых услуг по месту жительства инвалида, от общего количества объектов, на которых в настоящее время невозможно полностью обеспечить доступность с учетом потребностей инвалидов;

г) удельный вес объектов, на которых обеспечиваются условия индивидуальной мобильности инвалидов и возможность для самостоятельного их передвижения по объекту, от общего количества объектов, на которых инвалидам предоставляются услуги, в том числе, на которых имеются:

выделенные стоянки автотранспортных средств для инвалидов;

сменные кресла-коляски;

адаптированные лифты;

поручни;

пандусы;

подъемные платформы (аппарели);

раздвижные двери;

доступные входные группы;

доступные санитарно-гигиенические помещения;

достаточная ширина дверных проемов в стенах, лестничных маршей, площадок от общего количества объектов, на которых инвалидам предоставляются услуги в сфере образования;

д) удельный вес объектов с надлежащим размещением оборудования и носителей информации, необходимых для обеспечения беспрепятственного доступа к объектам (местам предоставления услуг) с учетом ограничений жизнедеятельности инвалида, а также надписей, знаков и иной текстовой и графической информации, выполненной рельефно-точечным шрифтом Брайля и на контрастном фоне, от общего количества объектов, на которых инвалидам предоставляются услуги в сфере образования;

е) удельный вес объектов в сфере образования, имеющих утвержденные Паспорта доступности, от общего количества объектов, на которых предоставляются услуги в сфере образования.

12. Оценка соответствия уровня обеспечения доступности для инвалидов услуг осуществляется с использованием следующих показателей доступности для инвалидов объектов и предоставляемых услуг в сфере образования:

а) удельный вес объектов, в которых одно из помещений, предназначенных для проведения массовых мероприятий, оборудовано индукционной петлей и звукоусиливающей аппаратурой, от общего количества объектов, на которых инвалидам предоставляются услуги в сфере образования;

б) удельный вес услуг в сфере образования, предоставляемых с использованием русского жестового языка, допуском сурдопереводчика и тифлосурдопереводчика, от общего количества предоставляемых услуг в сфере образования;

в) доля работников органов и организаций, предоставляющих услуги в сфере образования, прошедших инструктирование или обучение для работы с инвалидами по вопросам, связанным с обеспечением доступности для инвалидов объектов и услуг в сфере образования в соответствии с законодательством Российской Федерации и законодательством субъектов Российской Федерации, от общего числа работников органов и организаций, предоставляющих услуги в сфере образования;

г) удельный вес услуг в сфере образования, предоставляемых инвалидам с сопровождением ассистента-помощника, от общего количества предоставляемых услуг в сфере образования;

д) удельный вес услуг в сфере образования, предоставляемых инвалидам с сопровождением тьютора, от общего количества предоставляемых услуг в сфере образования;

е) доля педагогических работников дошкольных образовательных организаций и общеобразовательных организаций, имеющих образование и (или) квалификацию, позволяющие осуществлять обучение по адаптированным основным общеобразовательным программам, от общего числа педагогических работников дошкольных образовательных организаций и общеобразовательных организаций;

ж) доля детей-инвалидов в возрасте от 5 до 18 лет, получающих дополнительное образование, от общего числа детей-инвалидов данного возраста;

з) доля детей-инвалидов в возрасте от 1,5 до 7 лет, охваченных дошкольным образованием, от общего числа детей-инвалидов данного возраста;

и) доля детей-инвалидов, которым созданы условия для получения качественного общего образования, от общего числа детей-инвалидов школьного возраста;

к) удельный вес органов и организаций, предоставляющих услуги в сфере образования, официальный сайт которых адаптирован для лиц с нарушением зрения (слабовидящих).

13. По результатам обследования объекта и предоставляемых на нем услуг Комиссией для включения в Паспорт доступности разрабатываются (с учетом положений об обеспечении "разумного приспособления" Конвенции о правах инвалидов от 13 декабря 2006 г. (Собрание законодательства Российской Федерации, 2013, N 6, ст. 468) предложения по принятию управленческих решений, в том числе:

по созданию (с учетом потребностей инвалидов) условий доступности существующего объекта и предоставляемых услуг в соответствии с частью 4 статьи 15 Федерального закона от 24 ноября 1995 г. N 181-ФЗ "О социальной защите инвалидов в Российской Федерации" (Собрание законодательства Российской Федерации, 1995, N 48, ст. 4563; 1998, N 31, ст. 3803; 1999, N 2, ст. 232; N 29, ст. 3693; 2001, N 24, ст. 2410; N 33, ст. 3426; N 53, ст. 5024; 2002, N 1, ст. 2; N 22, ст. 2026; 2003, N 2, ст. 167; N 43, ст. 4108; 2004, N 35, ст. 3607; 2005, N 1, ст. 25; 2006, N 1, ст. 10; 2007, N 43, ст. 5084; N 49, ст. 6070; 2008, N 9, ст. 817; N 29, ст. 3410; N 30, ст. 3616; N 52, ст. 6224; 2009, N 18, ст. 2152; N 30, ст. 3739; 2010, N 50, ст. 6609; 2011, N 27, ст. 3880; N 30, ст. 4596; N 45, ст. 6329; N 47, ст. 6608; N 49, ст. 7033; 2012, N 29, ст. 3990; N 30, ст. 4175; N 53, ст. 7621; 2013, N 8, ст. 717; N 19, ст. 2331; N 27, ст. 3460, ст. 3475, ст. 3477; N 48, ст. 6160; N 52, ст. 6986; 2014, N 26, ст. 3406; N 30, ст. 4268; N 49, ст. 6928; 2015, N 14, ст. 2008; N 27, ст. 3967) в случае невозможности полностью приспособить объект с учетом потребностей инвалидов до его реконструкции или капитального ремонта;

по определению мероприятий, учитываемых в планах развития объекта, в сметах его капитального и текущего ремонта, реконструкции, модернизации, в графиках переоснащения объекта и закупки нового оборудования, в целях повышения уровня его доступности и условий для предоставления на нем услуг с учетом потребностей инвалидов;

по включению в технические задания на разработку проектно-сметной документации по проектированию, строительству, оснащению приспособлениями и оборудованием вновь вводимых в эксплуатацию объектов, на которых предоставляются услуги в сфере образования, условий, обеспечивающих их полное соответствие требованиям доступности объектов для инвалидов с 1 июля 2016 года.

14. Паспорт доступности организации, разработанный Комиссией, утверждается руководителем организации и представляется в течение 10 рабочих дней после утверждения:

муниципальными организациями - в орган местного самоуправления, на территории которого ими осуществляется деятельность;

государственными организациями, находящимися в ведении органов государственной власти субъектов Российской Федерации, осуществляющих государственное управление в сфере образования, - в органы государственной власти субъектов Российской Федерации, осуществляющие государственное управление в сфере образования;

федеральными государственными организациями - в федеральные государственные органы, осуществляющие функции учредителя указанных организаций.

Паспорт доступности органа утверждается руководителем органа.

15. В случае предоставления услуги в арендуемом помещении (здании) или с использованием арендуемого транспортного средства в состав Комиссии включается представитель собственника арендуемого помещения (здания) или транспортного средства, а в предложениях по повышению уровня доступности объекта учитываются его предложения, которые вытекают из обязанности собственника обеспечивать условия доступности для инвалидов объектов и услуг в соответствии с частью 4 статьи 15 Федерального закона от 24 ноября 1995 г. N 181-ФЗ "О социальной защите инвалидов в Российской Федерации" (Собрание законодательства Российской Федерации, 1995, N 48, ст. 4563; 1998, N 31, ст. 3803; 1999, N 2, ст. 232; N 29, ст. 3693; 2001, N 24, ст. 2410; N 33, ст. 3426; N 53, ст. 5024; 2002, N 1, ст. 2; N 22, ст. 2026; 2003, N 2, ст. 167; N 43, ст. 4108; 2004, N 35, ст. 3607; 2005, N 1, ст. 25; 2006, N 1, ст. 10; 2007, N 43, ст. 5084; N 49, ст. 6070; 2008, N 9, ст. 817; N 29, ст. 3410; N 30, ст. 3616; N 52, ст. 6224; 2009, N 18, ст. 2152; N 30, ст. 3739; 2010, N 50, ст. 6609; 2011, N 27, ст. 3880; N 30, ст. 4596; N 45, ст. 6329; N 47, ст. 6608; N 49, ст. 7033; 2012, N 29, ст. 3990; N 30, ст. 4175; N 53, ст. 7621; 2013, N 8, ст. 717; N 19, ст. 2331; N 27, ст. 3460, ст. 3475, ст. 3477; N 48, ст. 6160; N 52, ст. 6986; 2014, N 26, ст. 3406; N 30, ст. 4268; N 49, ст. 6928; 2015, N 14, ст. 2008; N 27, ст. 3967).

16. Органы и организации, предоставляющие услуги в сфере образования, с использованием показателей, предусмотренных пунктами 11 и 12 настоящего Порядка, а также на основании представленных Паспортов доступности разрабатывают и утверждают планы мероприятий (далее - "дорожные карты") по повышению значений показателей доступности для инвалидов объектов и услуг в соответствии с Правилами разработки федеральными органами исполнительной власти, органами исполнительной власти субъектов Российской Федерации, органами местного самоуправления мероприятий по повышению значений показателей доступности для инвалидов и услуг в установленных сферах деятельности, утвержденными постановлением Правительства Российской Федерации от 17 июня 2015 г. N 599 (Собрание законодательства Российской Федерации, 2015, N 26, ст. 3894).

17. "Дорожные карты", разработанные и утвержденные Федеральной службой по надзору в сфере образования и науки и Федеральным агентством по делам молодежи, представляются в Министерство образования и науки Российской Федерации.

Приложение 8
к Акту обследования ОСИ
к паспорту доступности ОСИ № 1
от «20» декабря 2022 г.

1. Территории, прилегающей к объекту
(Приложение 1 к Акту обследования ОСИ к паспорту доступности ОСИ
№ 1 от «20» декабря 2022 г.)



Фото №1



Фото №2



Фото №3



Фото №4



Фото №5



Фото №6

2. Входа (входов) в здание
(Приложение 2 к Акту обследования ОСИ к паспорту доступности ОСИ
№ 1 «20» *сентября* 2022 г.)



Фото №7



Фото №8



Фото №9



Фото №10



Фото №11

3. Путей движения в здании
(Приложение 3 к Акту обследования ОСИ к паспорту доступности ОСИ
№ 1 от «20» *сентября* 2022 г.)



Фото №12



Фото №13



Фото №14

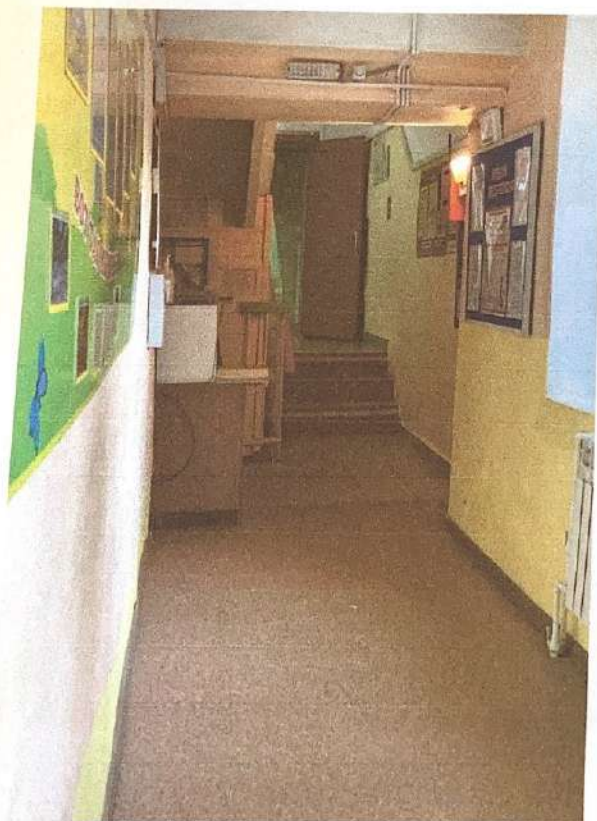

Фото №15



Фото №16



Фото №17



Фото №18

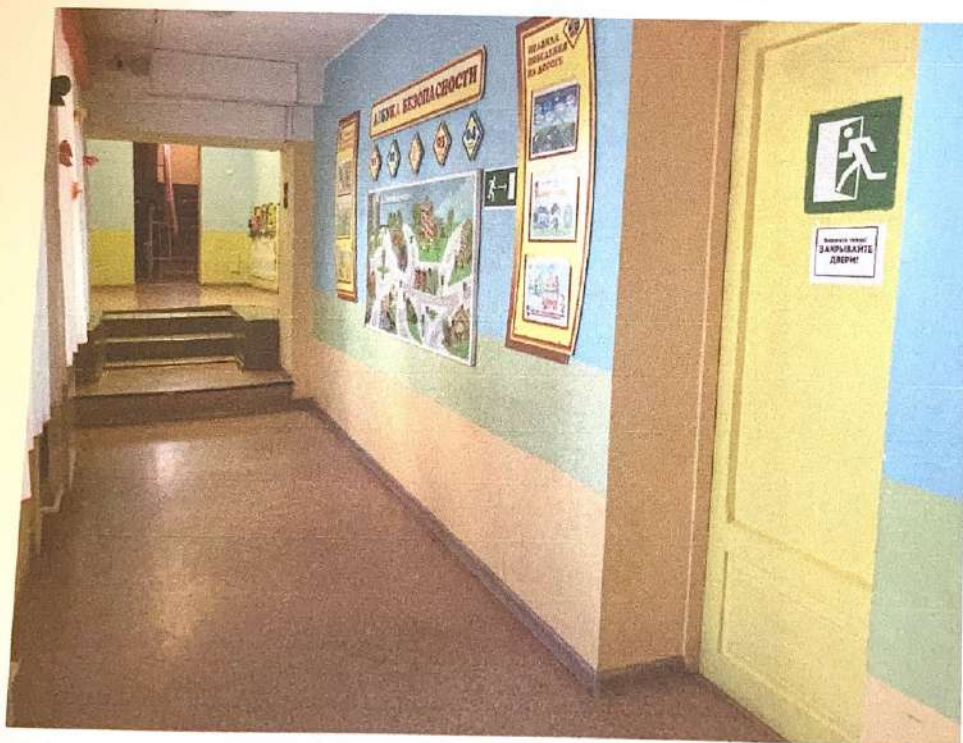

Фот №19

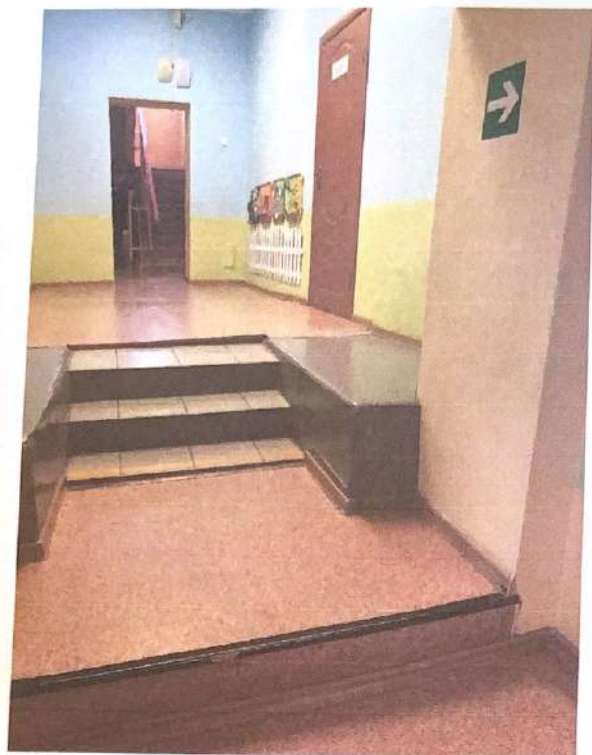

Фот. №20



Фото №21



Фото №22

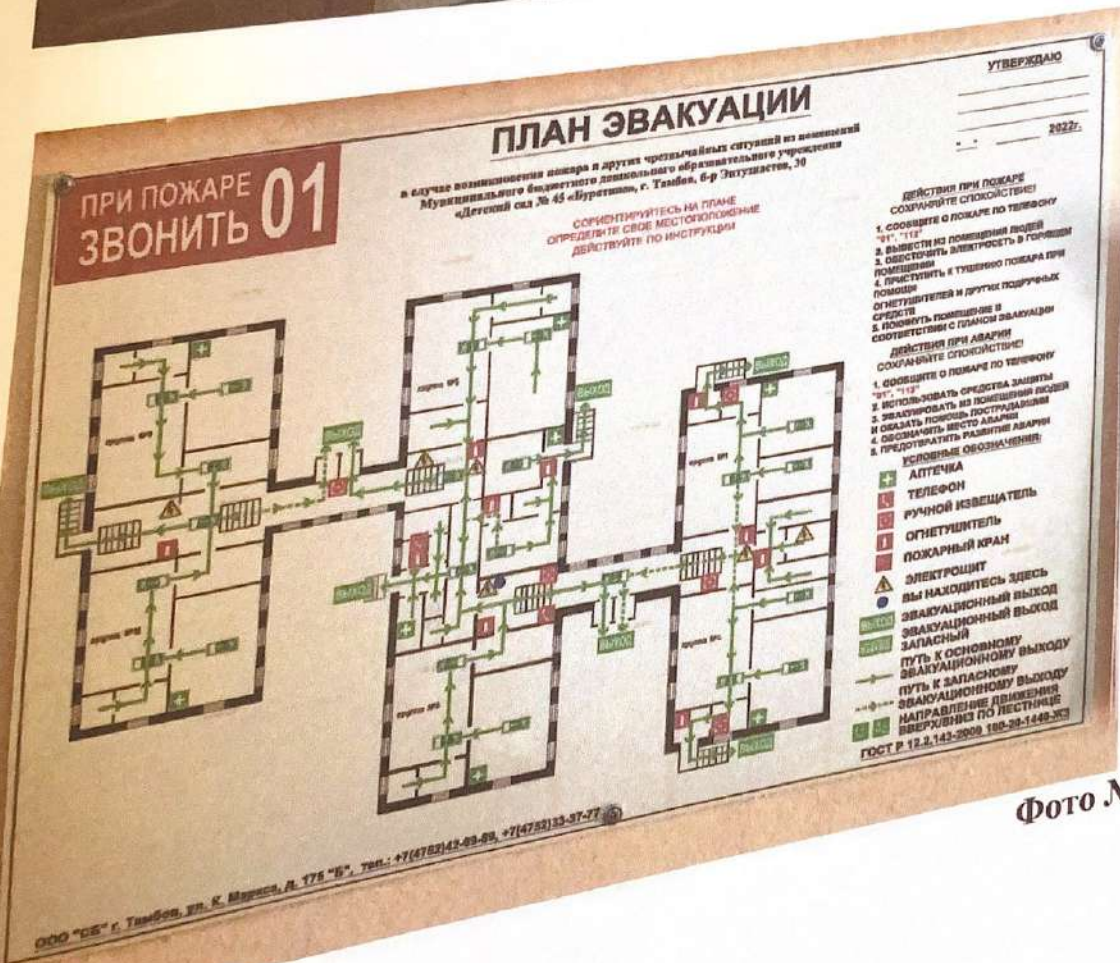

Фото №23

4. Зоны целевого назначения объекта
(Приложение 4 (I) к Акту обследования ОСИ к паспорту доступности
ОСИ № 1 «10» *декабрь* 202*1* г.)

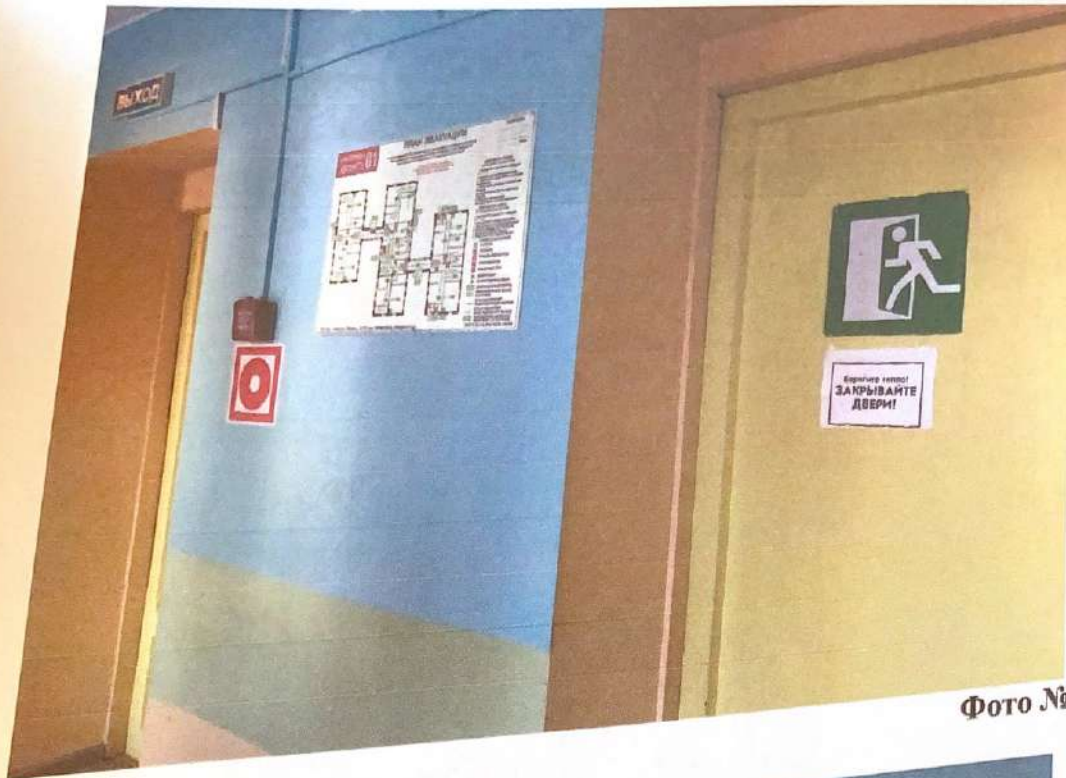

Фото №24

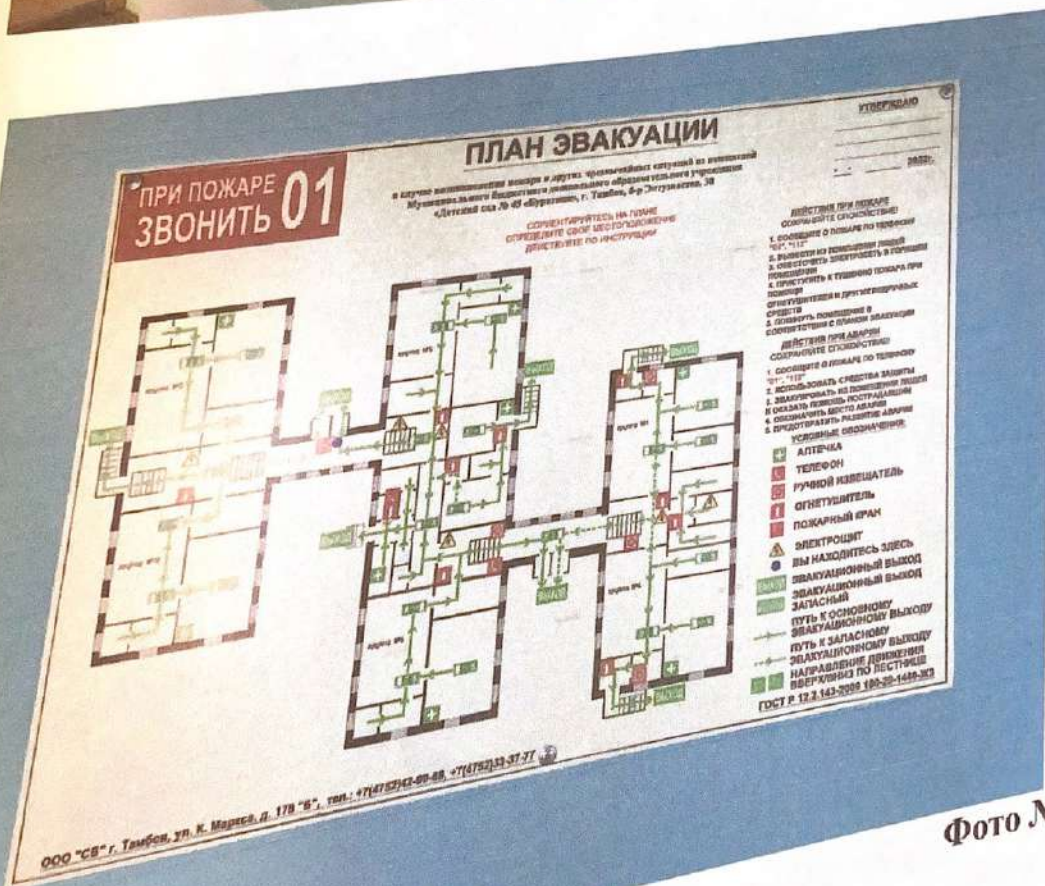

Фото №25



Фото №26



Фото №27



Фото №28



Фото №29



Фото №30



Фото №31



Фото №32



Фото №33

5. Санитарно-гигиенических помещений
(Приложение 5 к Акту обследования ОСИ к паспорту доступности ОСИ
№ 1 «20» *декабря* 2021 г.)



Фото №34



Фото №35



Фото №36



Фото №37

6. Системы информации (и связи) на объекте
(Приложение 6 к Акту обследования ОСИ к паспорту доступности ОСИ
№ 1 «20» декабря 2022 г.)



Фото №38



Фото №39



Фото №40



Фото №41



Фото №42



Фото №43



Фото №44



Фото №45



Фото №46



Фото №47

Пронумеровано, прошнуровано и скреплено печатью 61 шестьдесят листов

Муниципальное бюджетное дошкольное образовательное учреждение «Детский сад № 45 «Воскресенье»

Заведующий _____

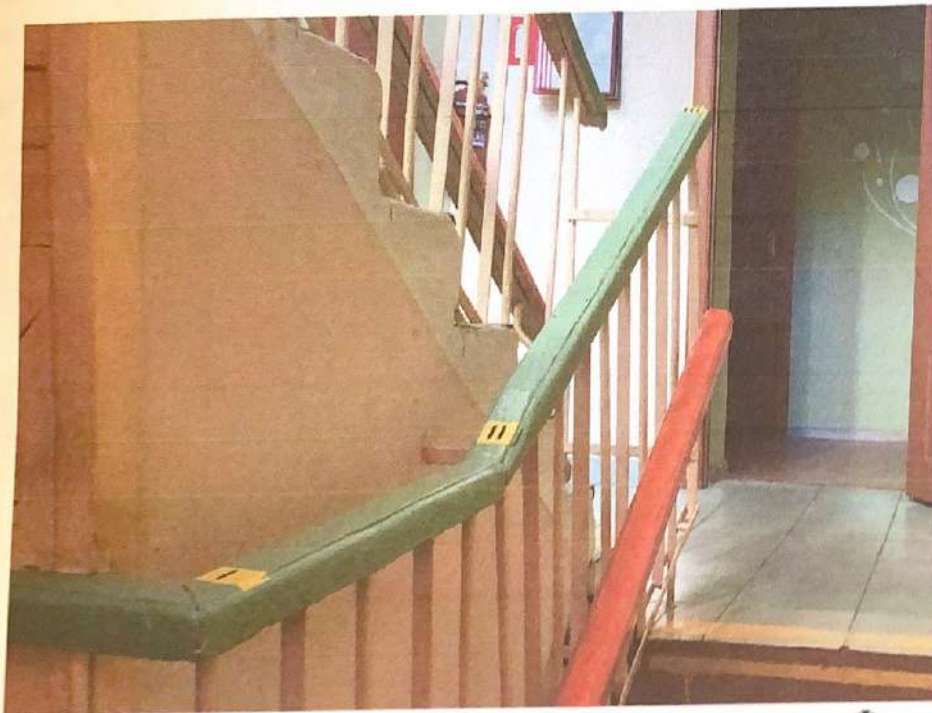